許可證審字第六十一號

廣州民國日報

社址廣州市光復中路七十九號

有線電掛號柒捌式伍
無線電掛號式肆捌〇
編輯部自動電話壹壹捌式〇
經理部自動電話壹〇陸柒伍

第拾肆年　第肆〇伍陸號

今日出紙肆大張零售小洋伍分

總理遺囑

余致力國民革命凡四十年其目的在求中國之自由平等積四十年之經驗深知欲達到此目的必須喚起民衆及聯合世界上以平等待我之民族共同奮鬥現在革命尚未成功凡我同志務須依照余所著建國方略建國大綱三民主義及第一次全國代表大會宣言繼續努力以求貫澈最近主張開國民會議及廢除不平等條約尤須於最短期間促其實現是所至囑

本報價目（郵費在內）

	本市	國內日本朝鮮	外洋	香港澳門
一月	一元二毫	一元四毫	四元五毫	三元
半年	六元二毫	七元八毫	二十六元	十八元
全年	十二元	十五元	五十二元	三十六元

今日新聞提要

德軍開入萊茵非戰區（一張二版）

晉剿匪緊張全線猛攻（一張二版）

蕭賀殘匪分途竄川滇（一張三版）

婦女界昨紀念三八節（一張三版）

化縣留學各地學生鑒

查本縣賓興津貼費向由教育局負責分配手續麻煩殊感不便自二十四年份起改由本會直接負責辦理凡我縣留學各地學生務希於四月二十號以前取具證明文件列名報同本會以便分派如逾期者由下屆補支幸勿自誤為要

化縣參議會啓　二月　日

廣州大埔公會董事會通告

本會現定由三月五日起至二十日止為新舊會員登記期間凡我旅省同鄉務祈按照下列時間地點踴躍到會登記為荷

登記　時間：每日上午八時起至下午八時止　地點：文德路三十五號樓下本會辦公室

廣東第一兵器製造廠招投建築啓事

本廠建築化驗室及梯恩梯製藥房兩座招商開投欲投承者請於本月四日起到南堤二馬路駐省採辦科取閱章程圖則（須繳圖則費十元）定於本月十日上午十時在採辦科當衆開投此啓

哀，莫大於心死！

人情是冷酷的!?
法律是盲目的!?
理智是殘忍的!?
情感是熱烈的!?

一九三六年世界影壇的轟天雷

空前絕後的內心表演大悲劇

叛徒喋血

俄國大文豪陀斯妥夫斯基不朽名著

譯本遍及全世界我國亦有譯本名『罪與罰』

愛德華雅諾・彼得羅利・馬麗安瑪殊・三星合演　溫史端堡導演

金聲今日

美高梅空前警匪激戰十四破八州紀錄巨片

美國剿匪 **大決戰**

李安奴　巴里摩　車士打　摩利士　珍雅打

最後一天映　下午五時公餘場　雪國女王

女醫師蘇儀貞

專醫婦女一切內病及小產月經遲延子宮位置異常月經困難等症兼有節制生育法 新纂看護學一書出售 海味街廿八號 兼授日文早晨十時至夜間十時均可

眼耳鼻喉專科醫師陳汝檢啓事

本醫師專門眼耳鼻喉科將廿載於原有地址因狹窄或殘舊不適於用經本月廿四日將原有文德路及潮音街醫所概行收束現遷大南路一六六至一六八號診療所照常診症親友賜教請移玉為荷

診療所　大南路一六六至一六八號　電話　一五四九九　衛生局核驗一式證

廣東省黨部換發證章啓事

本黨部新製長方燦圓形底藍地金邊金字證章一種上嵌青天白日下鐫中國國民黨廣東省黨部等字樣定於二月二十五日起換發所有以前發出之圓形十二角舊證章一律作廢

新華 今天映

昨天滿座，今天請早定券　祗有今明

溫拿公司空前巨製

最新典型銀壇奇花歌舞片霸

仲夏夜之夢女角 珍妙兒女士並與

柏奧勃靈　占士米路頓　珍尼芙露曼　法蘭麥曉　菲路李近　（六大明星會演）

翻新調　華貴式　炫奇舞　幽默化

歌舞—浪漫—滑稽

戲中有兩名劇五大支名曲

明星盡搜羅一片中

配影特式藝術短片『獸國不夜城』

中華 今天映

薛覺先　唐雪卿　夫婦繼續合演

全部對話粵語粵曲歌唱片

貴郎君續集大結局

三支新曲：惜殘紅：嫁仔歌：愛的花

除卻巫山不是雲

Joan CRAWFORD
Robert MONTGOMERY
No More Ladies

典型女性 鍾歌羅福
風流公子 孟甘穆利
漂亮男兒 法蘭曹通

勒齊那爾鄧尼 及查里士勒高 五大明星的非常傑作

南關戲院

連天滿座，今天繼映派拉蒙大歌劇

格娜地史高都 尊保路士（合演）

滬譯『黑衣女俠』

▲派拉蒙本年度十二大名片之一！▼

一個天生佳麗，化身作神秘的蒙面俠客，神出鬼沒，雌雄莫辨！浪漫情調，遠勝「蝴蝶美人」！

大德戲院　天星戲院 今天繼映

胡蝶女士主演

兄弟行

明星公司廿五年度的第一聲！

同場加映 潘胡結婚紀念

昨天觀衆踴躍，今天請早

隆重典禮新片一幕

◁兄弟行中的一雙小兄弟▷

蕭賀匪分途竄川滇

蕭匪竄金沙江上游急謀渡江
賀匪五日攻陷盤縣企圖入滇

蕭克賀龍兩股殘匪日來分道竄入川南、賀匪一股竄往黔之西路、有趨諸縣以入盤江河侵滇形勢、蕭匪竄入川南、抵老鴉灘後、繼續急竄金沙江上游、企圖於三數日之間搶渡金沙江、現川軍穆瀛洲師已調往堵勦、同時二十軍楊森部隊、亦趕速由赤水調往迎擊、黔滇之仁懷茅台兩縣、自經湘軍劉建緒部收復後、近亦以匪部主力已竄入川南、該方實無多須留重量之軍力、故率領陶廣李覺郭汝棟三縱隊卅師回剿黔西之匪頃已軍行在途矣、至威寗之賀匪已於五日攻陷盤縣、刻下傅仲芳甘勵初李必蕃三部隊在躡尾追勦中、觀察現在該股匪情、確有取道盤江入滇之勢、

冀沒收張敬堯產

（八日天津電）冀省府奉令、收沒張敬堯逆產、飭蕭振瀛等組織清查處辦理、現已將小站張之稻田九十四頃沒收、將來標賣後、除提一部為張之家屬生活費外、餘充慈善救濟事業費、

冀組棉產改進會

（八日北平電）銀行實業各界組織之棉產改進會、已正式成立、由周作民任理事長、直隸政院、每月由冀省府補助萬元、將在冀各縣設辦事處、周作民七日已返平、主持一切、

財長託銀錢業
研究減利息問題
中行重貼現減低

（八日南京電）減息問題、財長已托滬銀錢各業研究、頃據某財政專家談、目前華商銀行存款息、最高約一分、放款息最高約一分二三、至民間私人借貸、多超過法定利息、當此農村凋敝、工商破產、減息確為要圖、惟放款利息減低、尚以存款減低為先決條件、而中行重貼現、能否減低、尤為減息問題根本、想當局必能注意及此

提倡節育者
山額過滬不演講

（八日上海電）山額夫人偕其秘書費立澂女士、八日午由港來日皇后輪抵滬、顏福慶及其女公子並婦女節制會代表、到埠歡迎、夫人形容憔悴、病態依然、據謂、不準備作何演講、九日晨原輪即返美、

贛擬行壯丁徵工

（八日南昌電）贛垣舉行征工服役會議決、定南昌市壯丁服從全部工程計劃、每人至少十日、不願服役者、每名征代工費四角、以為僱工之用、

京婦女界
舉行三八紀念會
通過保障女職員案

（八日南京電）京婦女界八日下午二時在公餘聯歡社舉行三八紀念會、到千餘人、陳逸雲主席、致開會詞、唐國楨報告、馬超俊夫人、馮玉祥夫人、劉衛靜等、均蒞會演講、並通過呈請中央增加婦女團體為國民大會代表選舉單位、及普及婦女教育各機關、應保障女職員等案、並殿以遊藝、五時餘方散會、

（八日南昌電）贛垣婦女界八日晨舉行三八節紀念會、由蕭純錦夫人主席、程時奎訓話、午後、各女校學生出發宣傳、晚舉行慶祝遊藝會、情緒熱烈、

甘各縣裁判改科
縣長待遇同時提高

（八日蘭州電）省府委會、頃決議、改定甘各縣行政組織、實施裁判改科制度、由各廳派員會同妥擬實施細則、將來實行後、縣長待遇、同時提高、俾杜絕貪污、

陝北毒販多[illegible]獲
烟毒可望漸肅清

（八日西安電）陝北榆林鎮川堡為毒販會之所經、米脂縣先後捕獲毒犯十六人、現由米解押赴榆林專署訊辦、陝北毒販、大半擒獲、今後當可肅清毒禍、

翁文灝講演
中國富源與力量

（七日南京電）首都講演會、七日下午四時、在中大舉行第三次講演、到蔣院長、王世杰、翁文灝等、及各大中小學教職員學生一千五百餘人、由翁講演一中國地中的富源與國家的力量一、謂中國地下富源、蘊藏極富、如煤鐵錦鎢煤油等、均為政治及國防上極有價值之寶藏、惜未能盡量開發、翁氏對世界各國及中國鋼鐵錦鎢煤油等重要礦產之產量銷耗及貯積、以統計數字、闡述極明、末稱、近代國家對上述各礦、極為重視、欲求國家發生力量、必須開發地下之富源、至五時半、始詞畢散會、

閩圍勦院坪殘匪

（八日福州電）省保安隊在院坪一帶截擊、偵悉院坪有殘餘赤匪、經馳往圍捕、擊斃偽福壽中心區主席、暨糧食委員一名、生擒偽院坪交通股長等三名、現繼續追勦中、

一週大事述要

三月二日至八日

有田挾三原則來華

年來中日關係、因日方積極實施其大陸侵略政策之故、日趨惡化、雙方交涉、因亦脫出正軌、冀察談判、遷延屢月、更足証日方絕無誠意、乃新任駐華日大使於六日呈遞國書後、發表談話、斤斤以調整中日外交關係、使趨於常軌為言、七日復接見新聞記者、謂一此次奉命來華、日政府曾付以解決中日問題之方案、關於華北與偽滿問題、須就地按廣田所定之三原則以謀解決、但此項原則並非包括解決中日間一切糾紛之詳細辦法、……本人當努力與中國當局交換調整中日關係之初步意見、然後再作具體之磋商、使中日關係能納於正軌、」按有田為日外交界對華積極論者、此次得任駐華大使、深得日軍部同情、故國人早料有田到任、中日問題當益尖銳、今一按其談話而益信、所謂調整中日關係使納於常軌、固吾人所同情、至一方則挾其為吾人再三糾正之廣田三原則以臨、且認為華北與偽滿問題解決之根據、則所謂調整關係、納於正軌云者、究無誠意可知矣、

國民大會組織原則

國民大會之召集、自五全代會決定各項原則後、中常會經即着手規劃大會召集之各項法規、三日通過代表選舉法組織法兩原則、並發交立法院審議、組織法原則中、其重要點有三、一、制定憲法、并行使憲法所付予之其他職權、二、國民大會之召集、由中國國民黨中央執行委員會交由國民政府召集之、三、中央執監得出席大會、候補執監得列席大會、選舉法原則之重要點有三、一、區域職業選舉并用、二、代表人數八百至一千二百人、三、職業團體代表提出三倍於代表名額之候選人、經中央指定三分之二、由各職業團體全體會員選舉之、上述兩法原則雖經訂定、然全法條文、仍有待於立法院之起草、現立法院已組織一國民大會代表選舉法及組織起草委員會、規定以三週之時間草擬完成、是則全法之公佈、亦不遠矣、

共匪已擾及西北

共匪問題、為我國頻年社會擾亂之中心、自年前朱毛入川、會合徐匪、匪氛已迫西北、月來蕭克賀龍兩股、又經黔滇走川、作更大之聯合、且牽制川中剿匪實力、致朱毛西北竄之勢、減輕阻力、據最近北平路透電云、「晉省軍隊與共匪萬人、在距汾縣十里地方大戰、大獲勝利、……綏遠已派軍入晉援助、」又日方消息、「毛澤東徐東海率共匪二千餘人、曾一度陷離太原五十餘里之汾陽重鎮、現汾陽與太原交通斷絕、閻錫山急令綏遠傅作義及駐山西北部之王靖國部、開并增援、」是則共匪前鋒、已擾到西北、當此西北正為日人極度注視之際、倘共禍又起、則日人一協同防共」之要求、必接踵而至、西北從此多事矣、

日本內閣之改組

慘遭「二二六」事變之日本岡田內閣、首相雖幸告無恙、然自高橋殉難、齋藤罹災後、內閣基礎已壞、難支撐危局、況選舉過後、內閣改組、本屬當然、而事變後之危局、更非有嚴整刷新之陣容、無足應付、當「二二六」事變收拾之初、軍人方面、對組閣問題、頗有廢除元老制度之論、而卒未見採納、日本唯一元老之西園寺、二日應日皇之邀、入京銓衡首相及內大臣之繼任人選、四日、日皇詔令貴族院議長近衞文麿組閣、惟近衞兩次奉詔入宮、皆以多病力辭、論者謂為日本政史上之創例、組閣問題之煩複、與殘局善後之艱難、殆可想見、同時、政局阢隉之影響、股票暴跌、外滙飛漲、五日、外相廣田弘毅、奉詔繼起組閣、即訪民政黨政友會兩總裁、請推薦賢能、協組一致內閣、對繼任陸相人選、則以無黨派者為標準、並請軍部援助、廣田內閣六日發表臨時名單如次、首相廣田宏毅、外相吉田茂、財相馬場英一、陸相寺內壽一、海相永野修身、內務相川崎卓一、法相小原直、宮內相松平、滿、此臨時名單發表後、日軍部表示不滿、謂「新閣以政黨出身者為內務相、其他閣員、亦無刷新之象」決定要求變更閣員、否則拒絕入閣、原先應允入閣之陸相吉田內、旋即入覲日皇、以去就力爭閣員之更動、七日廣田表示屈服、更動閣員名單、新名單如次、首相兼外相廣田、內務吉田茂、財相馬場英一、陸相寺內壽一、海相永野修身、文相黑田長和、司法拒議塚郎、商工川崎千交、遞信賴母木桂吉、鐵道前田米藏、拓務永田秀次郎、閣書記官長藤沼庄平、法制局長官通贏綿三、八日、廣田以此名單、與寺內晤商、徵其同意、經此委曲求全之晤商後、難產之新閣、當可誕生、

國聯籲請意阿議和

國聯十八國委員會、二日開會、討論對意加緊制裁問題、英法外長甫抵日內瓦、即舉行談話、研討對意油禁之嚴重影響、法外長認歐局緊張、油禁一旦施行、意必退出國聯、背離洛迦諾公約、否定法意協定、主張調解意阿、速了非戰、英徇其請、十八委會遂即決定召開十三委會（即除意國外之國聯政院理事會）、討論意阿問題、三日、該會議決、籲請意阿停戰議和、五日、阿比西尼亞接受和議、未提保留條件、七日、意閣議決接受十三國之勸和、惟所提條件尚未詳悉、今回意阿和議鑒於去年英法方案之失敗、進行比較慎重、眞相絕少洩露、惟秘密中之磋商、可信已有相當時日、而折衝之經過、亦必達到相當階段、惟際此歐洲形勢極度緊張中、意阿和議能否不受影響、意國要求、能否不軼出接受範圍以外、厥成最大疑問耳、

德宣告廢止洛迦諾公約

德元首希特勒七日召集國會、宣告廢止洛迦諾公約、願與法比荷等國另行議訂五不侵略條約、以英意為保証、同時、一小部德兵、開入萊茵非武裝區域、作重行設防之表示、惟聲明不作大規模之軍事行動、歐洲形勢、因此突告極度緊張、法已屯軍邊防、撤銷軍中請假、比亦實際撤銷軍假、僅未正式宣佈、此刻各國皆亟謀應付、惟未屆發表期、國聯定十日開會、討論此事、法衆院批准法俄協定後、德對萊茵非武裝區域、將有表示、此說傳諸已久、惟洛迦諾公約為戰後歐西安定之唯一基礎、此約如廢、歐局整個發生問題、此其關係、非僅萊茵設防便已、而德之願與法比修約不及蘇俄、此中涵義、亦耐尋味、來週之國聯會議、對此嚴重問題、作何討論與決議、將成國際時局之治亂轉捩生死關頭矣、

時人行踪

王正廷（八日南京電）王正廷因身不適、八日午乘車赴滬療養、稍愈仍將來京一行、

克　樸（八日上海電）德遠東經濟考察團長克樸、六日由粵乘中航機飛抵滬、定十一日參加汎太平洋協會歡宴、

梅樂和（又電）樂梅和八日午乘日本皇后號輪返滬、定九日銷假視事、

陳光甫（又電）陳光甫晉京謁孔祥熙後、八日晨過滬、九日赴美考察、

李迪俊（又電）外部情報司長李迪俊、八日晨由京抵滬、

比　使（又電）比使紀佑穆、八日由平抵滬、留數日仍北返、

居　正（七日漢口電）居正六日下午四時抵武穴、即登岸赴廣濟故里、七日午到達、約旬後來漢、

方覺慧（八日開封電）監察使方覺慧七日晨十時赴董庄視察堵口工程、黃利會派總務處長王郇鳳陪往、

路邦道（八日蘭州電）甘禁烟派員路邦道、偕職員十餘人、頃由京抵蘭、即成立辦公處、辦理查禁檢驗事宜、

徐　桴（八日福州電）徐桴電財廳、謂赴漢公幹、來閩期未定、由高漢黎代辦交代、

陳體誠（又電）新財長陳體誠、日內由滬飛省、

李時霖（又電）廈新市長李時霖、定十日飛廈履新、

倫敦中藝展閉幕
古物由軍艦護送

（八日倫敦電）路透息、中國藝術展覽會、今日閉會、參觀者仍極擁擠、中國政府之古物、將以專輪運返中國、由英軍艦護送、

日武官視察海軍

（八日福州電）日侍從武官平田昇、奉令視察駐華南日海軍、八日晨乘夕張艦由廈來閩視察、現泊馬江之早苗軍艦、及八日晨開抵馬江之刈萱軍艦、並訓話、定下午二時偕該三艦長並驅逐艦隊司令官細萱少將來省、赴日領事宴、九日晨、赴鼓山遊覽、

警衛大隊部
一次第成立一

各縣常備警衛隊大隊長來省聽訓分別返縣後、經趕速組織大隊部、其近省各縣經先後組織成立、離省較遠者、不日亦可組成、各縣編練處自奉令結束、經將常備隊一切案件辦結、分別移交各大隊部接收、其他一切公物、亦已趕於月底點交完竣、至各縣府增設之警衛科、則尚在籌備中、各科科長已由總部陸續派定、其組織章程亦經訂妥、分別令發各縣縣長及編練處遵照、至其他各種警隊章則、則由正警衛處積極審查中、不日即可審查完畢、彙呈陳總司令察核、

又一日艦司令
來華南攷察
木稜少將七日抵汕
九日由汕經港來省

日本海陸軍要員邇來頻頻分至華南各省攷察、查七日又有日海軍第十六驅逐艦隊司令木稜少將、率艦由台灣抵汕、拜會該地當局、定今（九）日乘原艦取道香港來省、拜會西南當局、計程十一日可到省、駐粵日領事河相達夫已接到木稜電告、昨八日已正式通告我當局、

各縣組設
農業指導會
本年造林擴大辦理

本省各縣年來對於農林事業、推廣辦理、不遺餘力、各地荒山多有乘時闢為林場、指導人民提倡造林、以增加農民生產、發展農村經濟、本年造林日期將屆、關於擴大提倡造林、及舉行造林運動宣傳週、經由各縣計劃辦理、由農林推廣處分別廣購樹苗、分給農民領發播種、俾全縣荒地均可以成立林業之區、實施造林計劃、東區模範林場並為實施擴大造林運動起見、經增購樹苗、通告各縣區鄉領種、此項辦法、對於推廣造林計劃、不無裨益、又各縣未成立林場者、刻下已計劃於本年內完成、並決定設立稻種繁殖場及區鄉苗圃等、極力推充林業、改良農產出品、俾農民生活得有切實協助、此外關於研究改良農業方法、擬由各縣組設指導委員會、派定富有農業學識經驗人員、從事指導農民改良、注意發展農作物、以期普遍而資改善、

陳總司令
今日就模範中學校長職
派出總部職員兩人辦理接收事宜
將來增設副校長與否現尚未確定

西南政務委員會前決議將國立中大所屬附中附小幼稚園改歸粵辦後、該校校長鄒魯、經限令各該部主任居勵今等、轉飭所屬趕辦結束、現在一切交代手續已準備完妥、聽候接收、模範中學陳兼校長亦定今日（九日）上午於總理紀念週後、赴該校舉行宣誓就職典禮、鄒校長亦將親到移交、陳兼校長經派出總部參議繆霖雨秘書梁百平兩人辦理接收事宜、至外傳增設副校長一職、查尚未確定、聞將來擬於校長之下設一校務主任、並設教務總務訓育三部、但此仍係一種擬議、須俟今日陳兼校長接任後、即可確定、

修正政治犯
出獄保証法
修正第三條條文

政治犯期滿出獄保證辦法前經公佈施行、政務會現以該辦法第三條條文酌加修正、令省府轉飭所屬一體知照、茲照錄該修正政治犯期滿出獄保證辦法第三條條文如下、（第三條）政治犯刑期屆滿、經核准釋放出獄者、主辦機關應命其覓具殷實商店或法團公正紳耆或有正當職業之親屬担保、始准出獄、如無前項所逃担保者、得發由原籍縣政府責付該管鄉里長具領管束、

桂省組織
人事管委會
統一人事行政
省主席任委長

南寗訊、廣西省政府為謀人事行政之統一及人事制度之改進起見、特組設人事管理委員會、該會管理事項如左、（1）關于公務人員之攷試調查、審查、訓練、任委、升降、轉調等事項、（2）關于公務人員之敘俸攷勣、考績、獎懲、退職、撫䘏事項、（3）關於全省人事法規之擬定、人事制度之修改、薦任人員資格之審查、委任人員資格審查結果之核定、任用資序之評定等事項、均應由該會會議決定、至該會之組織、設委員長一人、由省府主席兼任、設主任委員若干人、委員若干人、由主席就省府簡任人員中指派兼充、並設秘書一人、辦理機要、設一二兩科、辦理全會一切事務、設人事制度研究委員、以研究人事制度之改進、人事制度研委會設常委一人、委員若干人、均由主席指派或聘請有行政學識經驗之專家充任

張嘉璈南來
李蟠昨抵長沙
今日偕張來粵

鐵道部長張嘉璈南來視察路政、粵路南段局長李仙根聞訊、特于六日乘坐專車北上晤迎、頃據路局消息、李當乘車至株州時、曾聯同株韶局長凌鴻勳聯袂赴湘、計程昨（八）日可抵長沙、張部長則定今（九）日由長沙動程南下、本月十四日即可抵韶、即日兼程晉省、又查廣九路局長李祿超、原擬聯同李仙根北上、嗣以事中止、現以張部長來粵有期、乃定屆時乘車赴韶迎晤、

省府轉發
中醫生條例
國府制定公佈

廣東省政府、奉行政院訓令云、案奉國民政府二十五年一月二十二日第一二六號訓令、查中醫條例、業經制定、明令公佈、應即通飭施行、除分令外、合行抄發該條例、令仰知照、并轉飭所屬一體知照、此令、等因奉此、除分令外合行抄發原件、令仰知照、并轉飭所屬一體知照云云、省府經即送西南政務會秘書處、轉陳核示、昨准函復、經陳奉報告本會第二一二次政務會議決議、照轉在案、相應函復查照云云、省府准此、昨已抄發該條例、令行民廳市府飭屬知照、茲將該中醫條例、照錄如下、第一條、在考試院舉行中醫考試以前、凡年滿二十五歲、具有左列資格之一者、經內政部審查合格給予証書後、得執行中醫業務、一、曾經中央或省市政府中醫考試或甄別合格得有證書者、二、曾經中央或省市政府發給行醫執照者、三、在中醫學校畢業得有證書者、四、曾執行中醫業務五年以上者、第二條、前項審查規則、由內政部定之、凡現在執行業務之中醫、在未經內政部審查前、得暫行繼續執行業務、第三條、凡經審查合格之中醫、欲在某處執行業務、應向該管當地官署呈驗證書、請求登記、第四條、中醫非親自診察、不得施行治療、開給方劑、或交付診斷書、非親自檢驗屍體、不得交付死亡診斷書、或死產證明書、前項死亡診斷書、及死產證明書之程式、由內政部定之、第五條、中醫如診斷傳染病人、或檢驗傳染病之死體時、應指示消毒方法、并應向該管當地官署、或自治機關據實報告、第六條、中醫關于審判上公安上及預防疾病等事、有接受該管法院公安局所及其他行政官署或自治機關委託負責協助之義務、第七條、西醫條例第四條、第七條第十條、第十一條、第十三條、第十五條、及第十七條之規定、于中醫準用之、第八條、凡停止執行業務處分之中醫、擅自執行業務者、該管當地官署得處以一百元以下之罰鍰、第九條、中醫違反本條例之規定時、除已定有制裁者外、該管當地官署得處以五十元以下之罰鍰、其因業務觸犯刑法時、應交法院辦理、第十條、本條例自公佈日施行

收買白銀人員
今日續出發
省行今日恢復收買零碎白銀

廣東省銀行以新印法幣陸續運省、特體察各縣地方情形開收各屬白銀、現除增（城）龍（門）組收買白銀人員已出發外、梅縣陽江兩組收買白銀人員亦定今（九）日出發、查省行已派定梅縣組收買白銀臨時辦事處主辦人覃光舜、財廳則派定廖襄其、行程先到梅縣、次赴興寗五華龍川河源等縣、陽江組、主辦人、省行派定劉錦江、財廳派定吳瞻伯、擬先到陽江、次赴陽春、茂名等縣、其他各縣市收買白銀人員不日亦可陸續派定、又省行前以求售白銀人數甚多、庫存法幣不敷應付、曾將門市零碎收買暫行停止、現以新印法幣已繼續運到、特由今（九）日起恢復門市零碎收買、以便商民、惟求售毫銀者每起以一千元以下為度、其在一千元以上者、仍須報由該行發行科聽候指定收買日期除已通告各界人等知照外、並經指定職員數人、辦理門市零碎收買事務、此後本市法幣當更不虞缺乏、至其他各地分行、亦經電飭盡量收買、

廣州
交通銀行
信託部
信託存款
會計獨立　帳目公開

普通信託存款
1 五十元以上即可存入
2 存滿一年七天前通知　隨時可提
3 專款運用保本分紅

特約信託存款
1 五千元以上即可委託運用
2 期限與運用範圍由存戶指定
3 訂定特約單獨運用

行址　太平南路卅一號
電話　一六四三九　一六三六四　一五四四一
總行　上海漢口路外灘十四號
香港分行　香港雪廠街五號
印有詳章承索即奉

今天特別選影 **新國民** 幸勿錯過此片

溫拿軍事歌舞片 美國海軍部助製

世界情人 迪寶維路 合演 女性偶像 羅比姬拉

此片是女性光榮代表作 無怪昨天女界踴躍參加

怒海情鴛

今天婦女仍收半價

玉腿伴美樂齊飛，熱吻共妙曲活動，艷膩橫溢！

大海軍主義抬頭，爭霸海外，男兒當以身許國，美海軍部特別與溫拿合作，拍成此片，除撥大部艦隊參加外，又令學生軍數千全體拍演。

廣東防空委員會啟事

本會前發之金銀色方形兩種證章因佩帶日久間有遺失現從新定製圓形金邊藍地及并金邊白地特別、普通證章兩種由三月四日起一律換發以前所發出金銀色證章截至三月十日止一律作廢除分呈報總司令部備案外合亟登報週知

廿五年三月一日 上一粵

買屋

本堂買受梁懷遠吉屋一間坐落小北分局段內寄園巷十六號坐南向北定期三月十五號交易如有華洋轇轕未清請與賣主理妥一經交易後與本堂無涉

羅永福堂啟 64粵

惠愛中路

中華國貨公司

大減價展期十天

(二月廿九日起)

上海實用科學社

雙用保險門鎖

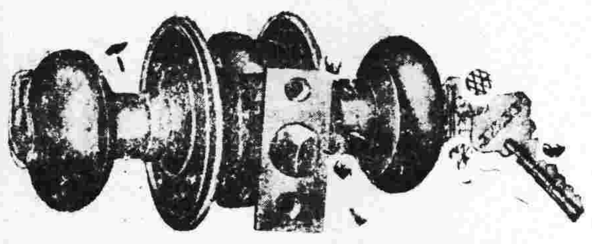

本公司獨家經理

雙用保險門鎖，凡門之厚度在一吋半至二吋，概可裝用。門內啓閉，以手執上之箭頭轉動為準，若門內手執上箭頭撥在鎖閉方向，則門外須用鎖匙方得開啓，用法便利簡單，式樣玲瓏美觀，一經使用立即可知，至於鎖之機件，係經過高深研究而發明，有八千二百三十一種不同之變化。欲配相同鑰匙，實非易事。其內外另件之製造方法，及用料，均係屢試而後採製，鑰匙及重要彈簧，彈子，均屬不銹鋼製成，既免日久生銹，又復堅固耐用，尤為本鎖之特色。

國防大秘密

名畫有價 不在多說

今日仍影於明珠戲院

廣州大學校友注意

校友總會會員請到文德路廣大附中總登記自三月九日起至十六日止以便三月廿一日正午十二時在大學禮堂選舉第四屆董事除呈報省黨部屆時派員監選外特登報週知 粵

廣東建設廳招投工程廣告

茲招商承築省道西路第一幹線高四三公路四會段木橋及涵洞工程定期三月二十一日下午二時在本廳二樓會客廳開投規定橋樑及涵洞押圖銀各一十元押票銀各五百元如有志投承者可先期來廳會計股繳押圖銀取閱章程圖則屆時備繳押票銀依章投承可也 ○千粵

女醫師潘芳芬 專醫難孕婦女

潘芳芬女大醫師、醫學精深、久著聲譽、尤長婦科、治愈婦科各種疾病、可使婦女正常孕育、乃婦科專家之女醫師也、特為介紹、俾欲求子者、知所問津焉

國民政府西南政務委員麥煥章介紹

醫址太平北路二三九號(電話)一六六六一

宣告重估萊茵地

希特勒國會演詞

謂法俄條約違反洛迦諾精神

德國會解散重選

(七日柏林電)路透息、德國國會之特會、其形擁擠、首由普總理戈林將軍宣佈開會、繼由德元首希特勒發言、在傳聲機將演詞傳達於衆、大劇院門外、公園與大街中、駐聽者甚多、希氏謂戈林將軍奉其命、召集此會、一般民衆、當然認此會極關重要、德國因威爾遜總統十三要點所造成之新思想、與國聯之設立、已受重大之犧牲、今日國際間、空氣緊張、前所未有、戰神尚未解甲、但以視前更甚之軍備、巡行世界各處、此種情勢德國不負其責任、在過去十二年中、德國非為主治國、和約非根據有政治家風度之原則而擬成者、受創于恐慌與仇很之空氣中絕亦有可使鄰國間成立耐久的和平之基礎、德國從未破壞歐洲和平、凡解决歐洲難題之任何努力、而不顧及文化與民族者、適造成各方面所不願有之時局云、

—團結要緊—

希氏在鼓掌聲中、言及國家團結之重要、謂德國問題、甚囂塵上、此不與德國政府有關、但貧六千萬德人之問題、吾德人因與法人或英人、有同樣之需要也、外國報紙以不公道之言論、討論德國之困難、須知他國強令德國借債、繼而破壞德國出口貿易、終則責備德國無償債之誠意、苟經濟與政治事件早日適當解决、則歐洲不知免却若干煩惱、歐洲各國乃一個家庭、雖有時鬩牆、但其關係極大、秉常識而不用、則必有爆裂而留禍患於將來、在許多人觀之、其所謂德國之善戰、及其緊努他國之野心、與征服敵國之能力、要之、德人亦猶法人或英人、不願為癲狂主義視死如歸也、心氣和平之法人與英人、常能了解此種問題、

—對俄問題—

德國所遭遇之一個難題、為蘇俄對德之干涉、余決計解決凡爾賽和約所成立之難題、過去三年中之德國、重置軍備、非欲復活歐洲難題、但欲解决歐洲問題耳、余在過去三年中、屢欲謀取對法之諒解、而卒無效、余不知何以不能重視歐洲之難題、而輕視細微之仇忌情感、至於俄國、則余反對與之合作、以其有使全世界布爾希維克主義化之目的也、今日吾人闢法俄盟約已為端倪、余為法德諒解工作、余自信可稍有成就、然而余之種種提議、悉遭拒絕、惟英政府有務實之觀念者、已接受余所倡海軍限制協定之提議、此乃吾人努力之唯一結果、余所擬之天空洛迦諾公約、亦遭拒絕、余若掀動德國人民、使之報復、其事固較提倡國際諒解為易、但余不若是也、余在心理方面之準備上致力、較其他任何政治家為多、蓋謀取接近之願意、較諸造成糾紛的盟約之努力、尤屬重要也、

—法俄條約—

法俄互助條約、違反洛迦諾精神、較諸法國所締結任何其他條約、更屬嚴重、布爾希維克主義不將蔓延于法國乎、法國不將成為第二莫斯科乎、將于他日見之也、余近時對法國新聞記者發表談片、但此談片、法國秘不發表、直至衆院通過對俄條約後、始披露之、余于此不僅為歐洲諒解服務、且亦遵從國民之志願、吾國民甯願飽嘗艱辛而不願放棄其榮譽與自由也云、

—致法牒文—

希氏言至此、乃宣讀德國致法之牒文、內載七點、並聲明法俄條約係對德而發、法國依據此約、將被逼而於依德國與國聯原則相反耳、希氏又稱、法俄條約、破壞洛迦諾公約、法國對捷克與對俄之諒解、將有害於和平、

—重估萊茵—

希氏後乃宣布重估萊茵地、衆聞之、歡呼數分鐘、最後、希氏追叙過去三年中國社黨之工作、希氏發言一時半之久、午後一時三十五分、戈林乃宣布三月廿八日國會解散、廿九日舉行新選舉、

岳飛誕辰祭典

商震赴湯陰致祭

(七日鄭州電)八日為岳飛誕辰、豫湯陰縣、將舉行隆重祭典、商震特於七日、由汴過鄭、赴湯陰躬親致祭、并率視察團、分赴豫北各縣、視察吏治、

冀察政會聘日本顧問

蕭宴多田商勦共

(八日北平電)冀察政會聘政治、經濟、軍事日顧問十二人、聞係多田土肥原兩氏所介紹、(八日天津電)蕭振瀛午在津宴多田、商勦共、張自忠王揖唐等作陪、(八日北平電)石敬亭返平後、即到宋邸報告謁蔣及訪韓經過、(八日北平電)日大使館書記官花造、八日晨十時由京抵平、聞花造此來係籌備有田北來事宜、(八日天津電)石敬亭八日晨到津、即偕蕭赴北甯官舍、晤張自忠、(八日天津電)張自忠蕭振瀛八日晚七時、在市府花廳、宴多田永見等、由曹汝霖、高凌蔚、陳中孚、陳覺生、及市屬各局長作陪、賓主卅餘人、極一時之盛、蕭張定明後日偕同返平、

廣田寺內三次會晤

日新閣成敗關頭

廣田製成新名單請求同意

(八日東京電)寺內廣田、八日午後、作第三次會見、廣田新內閣成敗、已至最後關頭、如談判成功、八日晚可行親任式、(七日東京電)同盟社息、新閣書記官長藤沼、七日晚六時宣稱、(一)與陸軍交涉順利進行、可免流產、(二)與馬場英一、與永田秀次郎、確定入閣、(三)吉田茂與小田二人尚成問題、(四)新閣政策、將於成立後決定、然陸軍表示之意見、决定採納、(七日東京電)同盟社息、廣田決意排除萬難、實現新閣、迭經審議、內定閣員名單、定八日晨會晤寺內大將、要求承認、如得同意、則當日即可舉行親任式、名單如下、總理大臣兼外務大臣廣田弘毅、內務吉田茂(現任調查局長官、並非前駐意大使吉田茂)、大藏馬場英一、陸相寺內壽一、海軍永野脩身、文部黑田長和、司法櫃謫塀郎、農林島田俊雄、或松野鶴平、商工川崎千京、遞信賴母木桂吉、或富田幸次郎、鐵道前田米藏、拓務永田秀次郎、內閣書記官長藤沼庄平、法制局長官通瀛綿三、(七日東京電)同盟社息、今晨寺內邇廣田會見後、即往陸軍省報告、并協議對答、陸軍方面、對已決定之閣員、要求變更半數、廣田鑒於時局嚴重、擬於七日晚、製成具體案、提示軍部、請求諒解、(七日東京電)同盟社息、東京証券交易所、原定七日開市、七日各理事協議結果、決仍繼續停市、以觀政局前途、

× × × 。

湘鄂贛

三省商勦匪

交換意見不開會議

何健談匪最近行動

(七日漢口電)何鍵七日晨七時到漢、寓四路軍辦事處、九時餘訪何成濬、午後過江訪楊永泰熊式輝、商三省邊區清勦問題、又湘保安副處長羅樹甲、七日晚到鄂省、參加商討清剿邊區散匪、何鍵談、湘中瀏一帶、殘匪經搜剿後、其殘餘竄匿贛之銅鼓境內、談匪槍不及四百枝、無論其蹤如何飄忽、當不難肅清、至湘西與鄂西接壤處、清剿殘匪問題、則不擬在此會商中、提出討論、蕭賀竄踞湘西時、實力在兩萬以上、經我軍數度痛剿、已消滅過半、竄黔境後、屢遭慘敗、現僅餘不足萬人、徘徊于川黔滇邊地帶、匪之企圖、欲與朱毛合股、匪最近行動、有二點注意者、(一)匪蹤流竄無一定方向、使我軍不易堵擊、(二)專擣脊地、一變其以前破壞肥沃地帶之動作、其行迅捷、一晚行一二百里、使軍隊追剿困難、近接前方來電、謂川黔邊境、連日大雪、故無大接觸、本人留漢一二日、即返湘云、(八日漢口電)楊永泰、熊式輝、何鍵、何成濬、陳繼承等、八日晨十時、在楊私邸內、會商湘鄂贛三省邊區清剿散匪問題、交換意見甚久、午一時休息、繼續商討、綏署參長楊揆一、警部參長沈靜、贛鄂湘三省保安處長慶士墀、金巨堂、羅樹甲、及鄂各區專員廣典書等、均參與會商、至六時始散、九日在武漢警備部繼續商討、將作一種決議、俾共同遵照實施、何熊聞定十日分別離部返省、(七日漢口電)楊永泰八日午宴何熊等、就使商討清剿邊區散匪問題、不舉行會議形式、又永泰七日對人談、三省當局、此次會商之主要問題、為邊區清剿與善後諸事、冀在此會商中、決定計劃、加緊清剿、其自衛保甲修築公路同時並舉、藉收事半功倍之效、外傳舉行會議、則并無其事云、

意內閣決議

接受勸和文

不加緊制裁為條件

(七日羅馬電)路透息、意國內閣今日開會、決議接受十三國委員會之勸和文、(七日羅馬電)哈瓦斯息、內閣七日晨會議畢、發表公報稱、首相與將意國對於十三國委員會建議案所擬提出之復文、提付討論、其內容係在原則上、接受進行和議之建議云、據悉意國已接受十三國委員會之建議案、但以國聯不加緊對意制裁為條件、

大沽口冰難

各輪均脫險

難輪請免噸鈔

(八日天津電)大沽口冰結事件、八日前北港各輪已完全脫險、一部船身損壞、正在修理、津輪船業公會、八日電交部、謂此次冰難、航商損失奇重、應免收噸鈔、以資彌補、請商財部飭全國海關、准予遭難各輪、憑其海難報告、將原有船鈔有效期限、一律展延兩個月、以示維護航商、該會另電滬輪船公會、請予聲援、(七日天津電)航業公會、刻在調查兩月來因大沽口封凍航商所受之損失、以便辦理善後事宜、據當委王世讓談、此次大沽口封港兩月中、航商損失、最低限度、亦達五六百萬元、

鐵張抵長沙視察

城陵磯闢港問題

(八日長沙電)中央社息、鐵長張嘉璈、偕秘書楊翼之、顧問夏鵬、專員屠慰曾、幫辦高大經、購料委員朱文態、科員王嘉滋、王發武、平漢路局長陳延炯、湘鄂路局長殷德洋、粵漢路局長凌鴻勛、浙贛路局長侯家源等、八日晨八時、由漢乘花車抵省、省府代主席曹典球、秘長易書竹、民廳長凌璋、建廳長余籍傳、財廳長何浩若、黨委朱浩懷、保安處長劉膺古、暨中中交銀行駐湘各行長、均在車站歡迎、據張語中央社記者、此行專為視察粵漢路工程、在漢已晤湘主席何鍵、商討通車後、鐵部與湘省府應行合作之點、并至城陵磯、視察該處可否闢港、本日午後三時、即乘車赴淥口視察橋工、九日赴衡陽、停住一二日、即赴韶關、轉粵、再由港乘輪返京、又羅文幹及贛省府委蕭純錦、亦於七日下午五時、由南昌乘汽車抵省、八日下午二時、偕張部長赴粵漢路沿途視察、

公務員儲蓄條例

立院審查將竣事

(八日南京電)公務員儲蓄條例、現則刻已由立院付財經兩委會審查、即可竣事、關於儲蓄辦法、係由其各服務機關、按其實支薪數扣除、解呈中央信託局存儲、以最優複利法算息、規定退職或死亡時、方可領取、究每月應扣若干、利率如何、均待條例通過後、由財銓兩部會商、另訂規章規定、

社論

希特勒廢止洛迦諾條約

梁明致

世界怪傑，德國大總統兼內閣總理希特勒氏，去年三月看見英法的倫敦協調已告成立，遂以迅雷不及掩耳的手段，宣告凡爾賽和約中關於限制德國的軍備的條欵無效，實行重整軍備，世界爲之震驚不已，後雖經英，法，意，等國運用國聯的機構，對德大加申斥，然終莫如希氏何，而這事遂以不了了之了。現在希氏看見法俄互助協定行將正式批准，（法國衆議院已於前月二十七日批准，今惟待參議院再加批准耳。）英法關係，自法總理薩老登台以來，日形親密，小協約國對法的傾向，在法前總理賴伐爾任內原有些動搖的，今又復歸以前依賴法國的原狀，同時英法對意的關係又還在很乖離的狀態，油禁問題有將于這數天內實行解決的趨勢，他再以迅雷不及掩耳的手段，（德以違反洛迦諾公約的精神爲理由反對法俄協定，固於二月二十一日曾藉通訊社表示，然直至同月三十日西報還載德已對英答應，不占據萊茵河非武裝區域及在該處施設軍事工程，所以大家還料她必不出此，至多關於法俄協定對法抗議而已。）廢約，進兵，復使世界更爲震駭。希特勒這個人，真可謂有胆有識，敢作敢爲，善用時機，而爲本國民族謀解放者矣！我們常常高唱自主外交，或革命外交，及取消不平等條約，然非有希氏的胆識和手腕，曷足以語此！

這件事究竟將來如何了結，此時固不易預料，然我們可以看得到，暫時決不會引起戰爭，因爲大家的戰爭準備還未妥當。不過，因爲希氏此舉，歐洲的國際關係，必然比前更加緊張，戰爭的可能性，必然增加而不會減少，阿比西尼亞也更有受人犧牲的可能，因意大利新近在非洲得勝，正在採用騎牆的態度，想收漁人之利，她一方面進行挽回或增進意奧匈與亞爾巴尼亞四國的團結，（匈國親德分子的勢力頗大，奧見意自意阿戰爭以來，財政困難，已中止對奧的接濟，故近來與小協約國交涉，擬加入小協約國集團，以圖自保。）一方面謀與德修好，對于洛迦諾公約問題，尚持恐嚇和待看的態度。最近國聯十三國委員會忽從法國的請求，對意阿勸告和平，未始不是因爲急于對德所致。目前的關鍵是，法國將如以前對付德國撕毀凡爾賽和約一樣，仍然謀在國聯機構之內，以平和合法的手續對付呢？還是如法國駐德大使所宣示，法將採用最重要的軍事辦法呢？（見一月十六日巴黎電。）又英國對于遵守洛迦諾公約的義務將實行到什麼程度呢？據現在的國際情勢來看，意阿戰爭未結，遠東危機正伏，國聯的命運還是在「千鈞一髮」的時候，英法是不敢輕于强硬對德的。大概希特勒已經看清了這一點，所以才敢再出此驚人的舉動。而且他這回不徒是毀約，且提出具體的有建設性的條件，如果大家願意和平，似乎還有路逕可尋。

最後，我們要注意的是，歐洲政局越不安，那就我國的危機越大，所以我們固很讚賞希氏謀國的忠勇，然同時又不能不爲我國憂。

德廢洛迦諾公約後

德軍已開入萊茵非戰區域

德法兩軍前線現相距僅一橋對望
法加派軍隊駐守要塞給假已中止
國聯定十日開會討論德廢約問題

德宣告廢止洛迦諾公約後、軍隊即行開入萊茵非戰區域、該地將駐步兵十九大隊、砲兵十三支隊、及小隊空軍、德法兩軍、前相距卅一英里、今僅一橋之隔、法對德萊茵設防、一面加緊軍事計劃、一面請國聯開會討論、東陲之法國要塞、將加派軍隊駐守、軍中給假已中止、比軍官請假者、亦返軍中、英對德所提天空公約、表示贊成、對德重返國聯、尤具厚望、惟法安全保障、亦表諒解、荷蘭對德所提不侵條約、現加考慮、國聯將於十日開會、研討德廢約問題、

（八日巴黎電）路透息、東陲與毘連部分之法國防禦工程、將加派軍隊防守、並派游行衛兵分隊、增厚邊界警察隊、軍界告假中止、凡在假中者、均經召囘、蓋政府之意、德兵之重佔萊因不僅爲一種表示、且以勁旅繼其後也、目前尚未提及召集退伍兵及預徵新兵問題、聞政府主張、一面加緊軍事計劃、一面願國聯正式注意德國破壞條約舉動、故政府今須考慮國防應否增厚問題、

（八日比京電）路透息、防守邊境聯隊中之若干軍官、前告假離防者、已自行端返防地、傳說政府昨日已取銷東面邊境駐軍之告假、但後悉政府尚未下令實行此議、

德軍開入萊茵

（八日柏林電）路透息、自今日起、萊因地不設軍備區域、將駐步兵十九大隊、砲兵十三支隊、軍隊之大部分、將駐於萊因河一帶、及黑森林與萊因河間之萊因山谷、埃政斯拉查比爾特里佛斯薩爾白魯根二地、亦均將駐有小隊空軍、兩分隊今日開抵哥龍、杜基爾道夫、佛郎克孚、滿海姆四鎮之新防所、高射砲兵兩分隊、將駐於哥龍與滿海姆、軍隊數千、今夜高持探照燈、經過總理府、表示希特勒最近行動之得民衆歡迎、德兵之重佔萊因地不設軍備區域、哥龍居民、猝出不意、爲之驚訝不已、今晨九時、有飛機九架、結隊飛於該城天空、此爲德兵進佔萊因地之第一先徵、消息之傳播、如電光之捷速、當下午二時一刻、克魯格將軍乘車至著名教堂廣場、監閱軍隊之經過時、民衆具極大之興奮、盛集該處、而市長亦歡迎如儀、軍隊多由民衆爲佩花、男鼓沃一隊爲前導、作鵝步進行、步兵聯隊接踵而至、每三人一排、全隊共有尾弁與士兵八百人、今日梅思全城旗幟飛揚、觸目皆是、加非館均告人滿、蓋民衆慶賀德兵之復返萊因、舉行極盛之提燈會也、德兵之入境、居民咸出不意、消息之傳播、速如野火、頃刻間、街道中行人充塞、當軍隊經過赴萊因河右岸加斯台爾前砲台舊址時、民衆咸向熱烈歡呼、大戰終止至今、已閱十八年、梅思今乃復恢復布防兵、民衆咸爲歡忭不已、

法願德兵退出

（八日巴黎電）路透息、法國對德否認洛迦諾公約、及重在萊因地設置軍備之切實態度、將於今日與洛迦諾公約簽字國、即英比意三國代表會商後、舉行閣員會議決定之、惟聞法政府將主張德兵退出萊因區域、並要求英比意三國之贊助、法國並將依上年國聯行政院斯維萊薩決議案、要求對德、實施國際制裁、該決議案規定、對片面否認國際條約之國、當以經濟計劃制裁之、聞洛迦諾公約簽字國代表、將不舉行共同會議、因法外長佛蘭亭、昨日下午、已分別與之會談也、昨晚舉行內閣會議時、總理薩勞、外長摩冷、海長畢特利、空長特阿等、均與會、外長佛蘭亭宣布德國之行動、已使全歐爲之震駭、法國將以此事、提交國聯裁決云、佛氏在外部著名鐘室演說、謂駐德法使、聞德國擬否認洛迦諾公約、派兵入萊因地不設軍備區域消息後、即於二月廿八日謁見德元首希特勒、外長牛賴特、旋命法使與希特勒討論兩國如何可告成親善之最佳方法、佛氏又稱、德國之反對法俄互助協定、無成功之可能、內閣開會前、佛氏在下午、先後訪問意俄駐法大使、及波蘭駐法代使、法國政界、對於大局、力守鎮靜、衆院並未呈露憤激之象、政界之意、希特勒最近之行動、其嚴重超過否認凡爾賽和約中之軍事條文、惟此爲希氏政策自然之發展、其唯一後果、將爲鞏固法英之團結、法國東陲民衆、聞希氏行動之消息、極形鎮靜、德兵復返萊因地、由無線電傳播於衆、日內將開抵該處、德軍官數員、已抵薩爾白魯根、負責各界謂、希特勒所倡在邊界一帶互關不設軍備區域之議、萬不能接受、蓋如予接受、則法國將毀壞以巨欵所建之防禦工程、以易德兵之退出違法所佔不設軍備區域也、德元首之行動、使**德法兩軍、今僅在斯特拉斯堡與克爾兩鎮間、一橋之隔**、按以前相距卅一哩之遙、此節將迫令法國變更其防務及動員計畫

法閣再度集議

（七日巴黎電）哈瓦斯息、薩勞總理于午後六時一刻、召集陸長摩冷、海長畢特利、空長特阿、外長佛蘭亭、不管部閣員彭古、再度開會、就德國在萊因河非武裝區域重行設防問題、加以研究、參謀總長甘茂林、副參謀長高爾松、空軍參謀長杜朗維埃爾、亦均應召列席、至七時四十五分、會議始畢、外長佛蘭亭當向報界發表宣言云、

法外長發宣言

政府茲以德國所採決定、提交輿論、加以判斷、政府職責所在、抑亦不足以拘束政府今後所可採取之措置也、法國已與關係各國、不斷接洽、對德國片面廢約行爲、籌劃共同應付之方、並以此事提交國聯行政院處理之、佛蘭亭嗣又說明、最近德元首希特勒曾對法國某報訪員、發表談話、主張法德兩國、互相提攜、法政府當于二月廿九日、訓令駐德大使彭賽、晉謁希特勒、詢以當以何種基礎、進行提攜、希特勒當即答稱、稍緩渠當提出答復、惟請法國對此項談話、保守秘密云云、德外長牛賴特時亦在座、迨至今日午前、希特勒延見洛迦諾公約簽字各國大使宣告廢約之時、彭賽詢以廢約之舉、是否即係前此所云之答復、希特勒答曰、然然、至是、佛蘭亭乃就希特勒在衆院所發表演說、加以批評、略謂

批評德揆演詞

德政府以爲法俄互助條約、目的係爲對德、此說完全不確、洛加諾公約其他簽字國、對俄法互助條約所贊助、此則希氏所未道及者也、抑德國對法俄互助條約、苟有不滿之處、理宜遵循外交途徑、進行談判、否則、亦應依照洛迦諾公約之所規定、而由和解程序、從事磋商、德國何以不此之圖、而遽出于廢棄行爲、關于德國建議、由關係各國談判新約一層、佛蘭亭謂洛迦諾公約、係德國所自由簽訂者、其用意在使德法兩國、捐棄嫌隙、今德政府乃謂德法兩國言歸于好、當以此種片面廢約行爲、爲其出發點、是爲乎可、不寧惟是、德政府蔑視所負義務、派兵已開入萊因河非武裝區域、置法國于既成事實之前、欲法國加以承認、同時進行談判、此豈法國所能接受云云、

國聯十日開會

日將開會、討論德國廢止洛迦諾公約問題、

（七日巴黎電）哈瓦斯息、國聯行政院、十日將開會、討論德國廢止洛迦諾公約問題、屆時法國當向該公約簽字各國請予協助、以冀德國軍隊、仍復退出萊因河非武裝區域、關於此層、外交部人士頃發表英外相艾登近答復自由黨下議員拉德之質問時、曾切實聲明、英國政府對於洛迦諾公約所規定之義務、決定加以尊重、此語足以代表英國態度云、

英國態度蠡測

（七日倫敦電）哈瓦斯息、德國廢止洛迦諾公約後、此間外部人士宣稱、英國政府將向德國正式提出抗議、但若以德國元首希特勒所提建議、作爲根據而從事談判、則英國亦所贊成云、外相艾登今晨與德大使赫許會談之時、業已口頭提出抗議、大約英國政府**第一步行動、當由國聯取正常程序、如萊因河區域之現行制度、加以修改、藉使德國廢約行爲、免爲一種既成事實**、關于此點、希特勒在其致洛迦諾公約簽字各國之備忘錄中、曾聲明德國準備重返國聯、此在英國政界方面、甚爲重視、故希望德國所採取迅雷不及掩耳之姿勢、或得以國聯正常程序代替之也、至于德國備忘錄中所提締結新洛迦諾公約之建議、此間人士亦頗贊成、惟以爲苟欲法國允許在其本國境內、劃設非武裝區域、則揆情度理、事屬爲難耳、此外締結西歐天空公約之議、則瞻望前途、當無阻碍、自爲此間所極端贊成、至于德國提議劃出凡爾賽和約與國聯盟約、作爲重返國聯之條件、此間要津方面、抱此見解、已非一日、故亦不致惹起反感、要之、未來談判之形勢、自以法國態度爲轉移、該國對於德國行動、憂心忡忡、此間人士均所了解、至該國決定向國聯行政院提出聲訴、英國政界亦表贊同云、

（七日倫敦電）路透息、英政府對德國進佔萊因非武裝區域事、尚未商妥任何警告、

法與各使會商

（七日巴黎電）哈瓦斯息、德國廢止洛迦諾公約消息傳此後、外長佛蘭亭、即與英、意、俄、波、捷克五國駐法使節、以後舉行會商、俄捷二使、於會晤佛蘭亭前、曾在外交部會客室中、有所商談、嗣後均向佛蘭亭提出保證、謂法國向國聯行政院所提要求蘇聯與捷克兩國、決以全力爲其聲援、佛蘭亭見定星期即英國內閣開會之後、與洛迦諾公約簽字各國駐法大使舉行談話、俾得確定在日內瓦方面、採取集體行動、共同對付德國云、

比亦延見各使

（七日比京電）哈瓦斯息、總理齊蘭、本日午後、陸續延見法英意三國大使、及荷蘭公使、就德國廢止洛迦諾公約所發生之局勢、舉行商談、內閣頃令東邊戍軍、一律停止給假、據聞內閣尚將採取他種軍事措置云、

意荷態度一般

（七日羅馬電）哈瓦斯息、德國駐意大使哈塞爾、頃以德國廢止洛迦諾公約之牒文、遞交墨索里尼、又外次蘇維治、曾於本日下午先後延見法英比三國大使、會商時局形勢、

（八日海牙荷蘭電）路透息、荷政府對德國建議之不侵犯條約將包括荷蘭、加以考慮、

德外部備忘錄

（七日柏林電）哈瓦斯息、德國宣告廢止洛迦諾公約之後、即由外交部以備忘錄一件、通知該公約各簽字國駐德大使、其結語如下、德國政府茲聲明、依據下開數點、準備締結協定、以保障歐洲和平、（一）願與法比兩國、開始談判、以冀設立相互的非武裝區域、該區域不論範圍如何、但須具有完全相互與平等的性質、（二）締結德法比三國互不侵畧公約、以廿年爲期、（三）邀請英意兩國簽字於該公約、而爲該公約之保障國、（四）荷蘭亦可加入此公約、（五）西歐各國之間、締結天空公約、以冀消除天空攻擊之威脅、（六）德國願與東方毗鄰諸國、締結互不侵畧公約、其內容與德波兩國於一九三四年一月廿六日所簽訂之者卜互不侵畧協定相同、立陶宛國如能改變其見行對德態度、亦可加入此項公約、惟米美爾區域之自治制度、須由該國正式加以保証、（七）德國既已完全恢復平等權利、故準備重行加入國聯、並希望於最短期內、以友好態度、與各國開始談判、俾得解決殖民地平等權利之問題、並使國聯盟約與凡爾賽和約劃分爲二云云、

（七日柏林電）路透息、德國定三月廿九日、舉行對希特勒之外交政策、投票取決、

（七日紐約電）路透息、今日此間得希特勒決意廢止洛迦諾公約及進佔萊因地消息後、物品交易所之軍用品股票、買風狂熾、飛機公司之股票、價格驚潮不已、而法國佛郎、則平跌二磅餘、

（八日巴黎電）路透息、**內閣會議、對希德勒照會、議決不接受、洛迦諾公約簽字國、定十日在巴黎舉行會議、**法首相今晚七時卅分、廣播演說歐洲形勢、

德宣告廢止洛迦諾公約後

各國態度與評論

英

（八日倫敦電）路透息、觀察報評論德國否認洛迦諾公約派兵進佔萊因地之舉動、謂希特勒已將一九三五年二月英法綏靖全歐建議之成績、完全抹煞、吾人對此、當具冷靜之頭腦、公正之胸襟、英國第一需要、首先修治其國防之缺陷、次爲以同情與好意之精神、考慮希特勒所提出之新要點、爲國聯盟約不得與凡爾賽和約相混淆、萊因地應誠實承認其完全屬於德國、而不加以妨碍、希氏此二點殊爲正當、今非有基本之公道與常識、則無和平之可期云、時報謂先兵而後禮、仍爲普魯士黷武主義可佩的原則、歐戰前、德外交部之外交手腕、已將此轉成爲國際壞坫、但此舉使任何國際親善、爲之枯萎、希特勒所倡之全部制度、今須視其他各國、對於德國守約之信任、而定其成敗、希氏目前之行動、已於此信任、加一重大打擊、但並非致命的打擊、此點須平心靜氣、以權衡之、但在權衡之際、不難想見、自九三二年以還、歐洲最危險之風潮中、昨日之事端、實爲最嚴重、最可驚、且恐爲不能挽囘之一幕云、

（八日倫敦電）此間接到德國進兵萊茵河非武裝區消息後、極爲鎮靜、但法報則極爲憤激、並抨擊法俄協定、壓迫德國出此行動、法廻聲報則提議抵制德貨、主張制裁德國、聯合制裁國成立軍事協定網以應付德國云、

俄

（七日莫斯科電）路透息、政界對於希特勒演說、宣布派兵佔據萊因地不設軍備區域、及否認洛迦諾公約之舉、尚未加以評論、惟非政界、又以爲希氏此舉、志在必使法國不批准法俄互助協定、但料希氏之演說結果、將適得其反、該協定終可由法國批准、至於希氏所倡和平之說、及締結互不侵犯公約之議、衆覺不安、嚴重注意德國之片面否認其義務、已層見疊出、而非守信之國也、觀察家對於希氏演說所述、布爾希維克主義之言、殊爲不安、以爲德國有對俄作戰之意也、

意

（七日羅馬電）哈瓦斯息、關於德國廢止洛迦諾公約一事、意國半官方面、以爲意國對國聯盟約各項原則、向來擁護、該國言行、是否相符、可于此事獲得証明矣、此際意國態度、尚未決定、惟就意阿爭端而論、則意國業向國聯十八國委會、提出切實答復、允與阿國進行和議、據政界人士所知、截至昨晚爲止、意國所擬復文、詞意並不切實、迫至今晨、獲悉德國廢止洛迦諾公約之後、乃臨時加以修改云、此項復文、定星期一送交國聯秘書長愛文諾、以便轉遞十三國委會、

比

（七日比京電）比政府將於星期一考慮希特勒宣言所引起之大局、同時已命駐倫敦、巴黎、羅馬、比大使與駐在國政府、討論該問題、

美

（七日華盛頓電）路透息、政府對德國宣布廢止洛迦諾公約及進佔萊內地事、未即有何反響、故今日一般觀察家、對於此事、亦未加以肯定之批評、但觀察家之意見、以爲希特勒之舉動、實爲直接對法挑戰、此間人士、以爲法國決不致接受德國所倡談判互不侵犯公約之議云、

瑞

（八日日內瓦電）路透息、官方對希德勒宣言、認爲如非抨擊洛迦諾條約、則爲對歐洲和平有所貢獻、因該條約係德國自願加入者、現德國不通知法國、單獨以法俄協定成立、德國自身即行動脫離洛迦諾條約、一般人相信希德勒詞、係離間英法關係、

晉剿匪緊張

全線猛進攻

克服兌九峪等地
王靖國前線指揮

（八日北平電）晉全線攻匪、王靖國代閻赴前方指揮、

（八日北平電）晉剿匪軍事愈形緊張、王靖國代閻錫山赴前方指揮、平方對晉剿匪戰訊、繼續注視、

（八日南京電）據晉綏署京辦事處方面接閻七日電稱、各路軍隊、連日向匪猛攻、匪頑強抵抗、激戰一晝夜、李生達楊效歐兩部、已將兌九峪胡家窰等地克復、現正在續進中、

（八日太原專電）剿匪軍事進展甚利、匪區已逐漸縮小、胡家窰等處山地、經我收復後、仍繼續前進搜剿、毛匪大股已向大麥郊郭宜掌一帶退却、

快捷　經濟　便利

兩點五十七分鐘卽可抵港

每日上中下午皆有快車來往省港

全線路程：由廣州至九龍共計一百七十八公里

行車需時：由廣州到九龍共需一百七十七分鐘

行車速率：平均每分鐘行一公里有幾

為全國鐵路行車最高速率

車務處電話 一壹七壹伍二／壹三七八五
西濠口售票處 電話 一〇四五五
大沙頭站長室 電話 壹壹四二壹
文昌路口售票處 電話 一七四九五

福音

救迷問道者投函 福音小書

沒法子

病在垂危，醫藥無效，親友愛莫能助，嘆息說：沒法子。失脚落水，大聲呼救，無人來應，自己奮鬥又力不從心，只有一死，因為沒法子，這是何等傷心的事！

然而有比這更傷心的事，身體的病稱為疾病，靈魂的疾病稱為罪惡。人為罪惡所染汚，為罪惡所轄治，傷身敗德，陷溺罪中，他人不能救我，我也不能自救，許多罪人亦是嘆息說：沒法子！沒法子！

豈眞沒有法子麼？有！有一得救妙法，就是救主耶穌，我為你死，叫你得生；他擔當了你的罪，使你自由。他是活神，他招你來得救。他等候聽你的禱告。有法子，請你來嘗試這法子！

(基督教廣告佈道會)
◁廣州市清水濠三十四號▷

三達電氣公司

一九三六年最新式之長短波收音機現已運到歡迎參觀

永漢南路一八三號　電話壹三弍三六號

遺失證章聲明作廢

廣東禁烟局連陽三屬禁烟檢查所謝明昌前領用廣東禁烟局頒發第弍百伍拾叁號証章乙枚茲因遺失除呈報註銷作廢外特登報聲明

謝明昌啓　一三

粵漢鐵路南段管理局行車時刻廣告

南段幹線

(一)黃沙至樂昌／樂昌至黃沙 旅客快車 (上午)柒點肆拾伍分開 (下午)肆點伍拾伍分到

(二)黃沙至韶州／韶州至黃沙 客貨列車 (上午)陸點叁拾分 捌點拾伍分開 (下午)叁點零伍分 肆點肆拾分到

(三)黃沙至英德／英德至黃沙 客貨列車 (上午)柒點 拾壹點卅伍分開 (下午)伍點 拾貳點伍十五分到

(四)黃沙至源潭／源潭至黃沙 客貨列車 (下午)叁點叁拾分 (上午)柒點壹拾分開 (下午)陸點 (上午)拾點到

(五)韶州至樂昌／樂昌至韶州 客貨列車 (上午)捌點叁拾分 (下午)叁點開 (上午)玖點伍拾伍分 (下午)肆點叁拾分到

上下行旅客快車祇停西村新街銀盞源潭琶江連江英德大坑口馬壩韶州各大站

廣三支線

(駁輪)

西濠口開 上午陸點叁拾分 拾壹點叁拾分 柒點叁拾分 捌點叁拾分 玖點伍拾分 下午拾貳點十五分 叁點肆拾分 壹點叁拾分 肆點叁拾分 貳點拾分 伍點叁拾分 叁點 捌點叁拾分

黃沙開 上午陸點貳拾分 捌點肆拾伍分 拾壹點肆拾五分 陸點肆拾伍分 拾點零伍分 柒點肆拾伍分 拾點叁拾分 捌點拾分 拾壹點拾分 下午拾貳點卅分 叁點拾伍分 捌點肆拾伍分 壹點拾分 叁點伍拾伍分 壹點肆拾伍分 肆點肆拾伍分 貳點貳拾伍分 伍點肆拾伍分

(火車)

石圍塘開 上午柒點 下午拾貳點 ★肆點拾分 ★捌點 ★十二點肆十五分 伍點 玖點 ★貳點 ★陸點 ★拾點貳拾分 ★貳點肆拾分 ★玖點

佛山至省城開 上午陸點廿伍分 拾壹點叁拾分 柒點肆拾壹分 玖點零伍分 拾點肆拾壹分 下午十二點肆十一分 伍點 壹點叁拾伍分 伍點肆拾壹分 叁點貳拾分 玖點肆拾分 叁點肆拾壹分

三水站開 上午陸點叁拾分 玖點叁拾分 拾壹點廿伍分 下午貳點叁拾分 肆點貳拾伍分

注意有★符號者該次列車係開到佛山站止

明珠聲片影院

長堤海珠前　自動電話壹二零七壹

卽日映大明星羅拔當納主演驚險緊張義勇愛國轟天動地大名畫 作紐約連影七星期到處馳名

國防大秘密

下期放映 殺人的嬌妻

不日放映 戰爭巨片 戰地英魂

永漢戲院

永漢中路 電話一二六〇

卽日開映聯美公司百萬金元巨片

荊棘幽蘭

合建絲等三星主演

下期換映佐治奧勃蘭武俠大傑作

雷山騎俠

霍士公司出品

新國民聲片戲院

下九甫路　電話壹零七四零

卽日放映 迪保維路！羅比姬娜

怒海情鴛

(三月八日是婦女節是期優待婦女半價)

快放映

甜密的俘虜 及 神秘女探

中山聲片戲園

西關下九甫路　自動電話壹二九二四號

卽日放映美高梅公司驚天動地最新大軍備偉構

美國

空軍大示威

華爾斯比利主演傑作

鐵翼震天鳳雲變色　炮火滅地日月無光

下期放映 大觀全部粵語武俠巨片

山東响馬

中國聲片戲園

惠愛中路財廳前　自動電話壹二九二五號

今天放映 美高梅耗五十萬金元的香艷浪漫詼諧巨製

風流貴婦

梅禮士麥唐娜主演

新聲六闘音韻繞傑艷舞數場銷魂蕩魄

下期放映

糊塗君子

新新聲片戲院

第十甫馬路　自動電話壹二九二三

卽日映航空背景極專緊張唯一偉卜霍士片

莎梨譚寶 小情人

下期十一換映

眞假盜魁

天星有聲戲院

永漢南路太平沙　電話壹四八八九

卽映胡蝶高占非合演歌白片

兄弟行

同場加映潘胡結婚寫眞袁美雲顧蘭君伴娘

十四演胡蝶主演粵語片

紅船外史

新星影院

惠愛中路公園前　電話一七一八

卽日放映

中西人士致贊美到處打破紀錄天字第一號警匪激戰機關鎗掃射駭人傑作溫拿巨製神勇明星占士格尼領銜主演

一身是膽

勢必擠擁……請早定座

下期放映美總統羅斯福嘉獎冒險巨片

童軍歷險記

海珠大舞台

大羅天劇團

卽日開演

輕微代價　高尚娛樂

黃鶴聲李艷秋麥炳榮王中王暨全團文武藝員日夜登台獻力拍演由頭至尾决不瓜代如有欺台奉回劵價

三月九日(星期一) 卽晚開台 (夜)熱烈劇世 **血洒自由神** 頭本

三月十日(星期二) (日)孝悌艷倫劇 **虎面西施** (夜)改編重演劇魁 **血洒自由神** 二本

三月十一日(星期三) 比頭本盡美盡善 (日)慈善艷諧名劇 **蓮花似六郎** (夜)機關彩景猛劇 **五虎下南天** 頭本

三月十二日(星期四) (日)神秘機關劇霸 **美人蟹** (夜)新戲 **破碎舊江山**

三月十三日(星期五) (日)忠孝義猛劇節 **野王子** (夜)冷艷宮闈鉅劇 **傾國桃花**

＝注意＝ 前發優待劵仍繼續有效

大新遊藝場

(惠愛中路)

三月九日

粵劇場 (日演)白茶花 (夜演)七本珍珠旗 主要角 林少梅 陶醒非

(京劇場) 小放牛 三叉口 全部七霞

(歌舞場) 俄國舞 吉皮西 滑稽

(影畫場) 昭君出塞

今日播音節目

市府播音台 上午八時至八時四十六分接播廣州市政府紀念週、八時四十六分至九時宣讀總理遺教、九時至九時四十分接播廣東省政府西南政務委員會聯合紀念週、午間十二時中樂唱片、(一)音樂合奏七星伴月、(二)月兒唱花月留痕、(三)譚伯葉黃佩英唱騎馬艷史、(四)九叔月兒奔月唱難兄難弟二卷、(五)桂名揚銀飛燕唱火燒阿房宮之哭荆卿、十二時五十分天氣金融節目時刻各項報告、一時粵語新聞報告、一時廿分西樂唱片、二時休息、晚間六時卅分中樂唱片、(一)呂文成月兒唱紅顏白骨、(二)月兒白駒榮唱過猶不及一二三卷、六時五十分天氣金融節目時刻各項報告、七時演講、由省會公安局陳香生講「保護蛙類之必要」、七時卅分中樂唱片、七時四十分國語新聞報告、八時盆智演講、八時十五分英語新聞報告、八時卅分特備中樂、由三稜音樂社担任、(一)陳國光蘇洪添奏走馬、(二)蘇洪添唱惜春、(三)蘇洪添唱室邇人遐、(四)陳國光獨奏楊翠喜、(五)何遇珍唱芳草憶玉環、九時粵新聞報告、九時廿分繼續特備中樂、(六)馮鳳唱舊時紅粉、(七)陳展峯陳延燊合奏漢宮秋月、(八)蘇萬滄許建猷張鎮稽合奏醉翁撈月、十時卅分停止、

電臺播音台 下午一時半起、唱黨歌、氣候報告、新聞摘讀、三時中國沿海標準時刻報告、二時中樂唱片、(一)雲妃金山女合唱「野店奇緣」、(二)何志強唱「梁山泊」、(三)葉弗弱李艷秋合唱「璇宮艷史之娘假調情」、(四)名家合奏「獺書眉」、「海棠春睡」、(五)少新權林超羣合唱「一十美饒宜王之新娘逃婚」、(六)黎寶銘唱「馬交鴻雪」、(七)少新權騷韻蘭合唱「惜花人仔」、(八)呂文成唱「碧海青天」、三時十分老陳續講「水滸傳」、四時半中國沿海標準時刻報告、四時半休息、又晚間七時起、唱黨歌、氣候報告、七時十分中樂唱片、(一)陳非儂新細倫合唱「貞蛭秘局」、(二)白玉棠呂文成合唱「賈女偸香」、(三)陳非我梁漁舫合唱「拖盲妹」八時中國沿海標準時刻報告、續播唱片(四)半日安梁漁舫合唱「將將就就」、(五)陳非儂半日安唱「紅紋柴」八時三十分潘恩續唱「萬花樓」、九時三十分無綫電問答、九時五十五分明日節目預告、十時中國沿海標準時刻報告、十時停止、

有辦法

國難臨頭世界不景農村破產商業凋零苟復身罹纏綿難治之病雖具救國之心奈無治病之術危機四伏禍患當前試問有何辦法之可言

養陰丸功用廣大具驅逐病魔之力有轉弱為強之功用之者康健日臻進而衛國執千戈以決勝於戰塲退而自衛則持籌握算決勝於商塲國由而強家賴以富又何患乎其無辦法哉

廣州棨欄街位元堂廣告

國內國外各處均有代理

昌興輪船公司

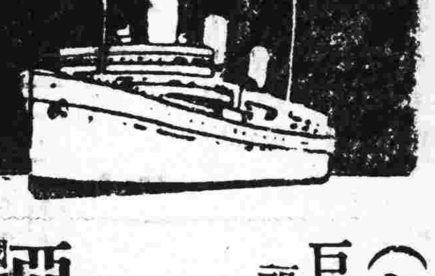

(皇)(后)(船)

巨大・快捷・舒暢・福食豐美　招呼妥當

由香港往上海日本域多利雲高華兼駁駐美國夏灣西印度及南美洲等埠 各船開行日期列后

亞洲皇后 國曆三月廿四日上午七點由港開行

坎拿大皇后 經檀香山 國曆四月三日正午由港開行

俄國皇后 國曆四月十七日上午七時由港開行

日本皇后 經檀香山 國曆五月一日由港開行

寫字樓廣州市六二三路廿八號電話一壹四五零

廣寬快輪船期

省梧

省開 新曆 三月廿五 四月一日 六日 十一 十六 廿一　舊曆 三月初三 初八 十三 十八 廿三 廿八　下午六點

梧開 新曆 三月廿八 四月四日 九日 十四 十九 廿三　舊曆 三月初六 十一 十六 廿一 廿六 四月初一　上午九點

省泊沙面海梧泊興記棧　廣州啟艇開埋免費

代理處新基正中約大昌報關行　電話一零二三九

△船期廣告▽

美國大來輪船公司

自動電話壹弍弍叁

本公司有堅固快捷輪船多艘來往中美各埠茲為利便遊客起見自大加改良後凡有貴客搭本公司各總統頭等船位如欲沿途上岸遊玩隨便上岸該船票隨時搭本公司各總統亦可通用貴客光顧幸祈留意焉

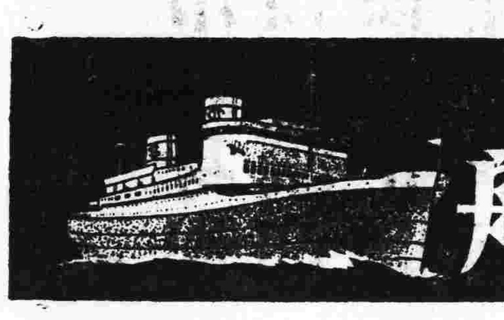

▲往上海神戶橫濱檀香山舊金山羅省巴拿馬忌利士杜步轉亞灣拿紐約南美洲中美及西印度波士頓並亞洲及花旗內地等埠船期列下

比亞氏總統三月十一號二月十八日星期二晚半夜開行

▲往上海神戶橫濱域多利咸水埠舍路轉駁加拿大內地波士頓紐約美國內地亞灣拿千里達占美架及西印度各口岸等埠船期列下

哮化臣總統三月十四號二月廿一日星期五晚半夜

▲往歐洲及美國各埠道經小呂宋新架波孟咪庇嚨等埠及直往波士頓紐約亞灣拿等埠各船期列下

亞冉士總統三月十四號二月廿一日朝早八點開行

香港往大埠(含路特別等)美金弍百元

本公司在沙基路肆號二樓

大來輪船公司啓

地方

東區造林之進行
模範林塲育樹苗贈送
潮安縣飭屬定期植樹

本月十二日爲植樹節、各地林塲奉命廣植樹苗、頃查東區模範林塲爲振興林業、普及造林起見、特育多量樹苗、以備分送、茲植春霖、雨量充足、最宜植樹、凡有志造林者、不論機關團體學校或私人、前來領苗栽植、一律贈送、以資鼓勵、而興林業、

又潮安縣府奉綏署令、略謂我國爲農業立國、農田利益、人盡知之、惟造林之利、多不注意、故省府將造林一項、特列入三年施政計畫、通飭厲行、但遍視各縣行之兩年、收効尚微、按厥原因、固由于民衆未知造林利益、亦緣地方長官、未盡督率提倡之所致、因是童山濯濯、舉目皆然、而東區地方尤爲不少、現屆春霖、自應乘時積極提倡、大舉移植、并努力鼓舞民衆、提起造林興趣、務分一致進行、以宏收效、除分令外、合行令仰該縣長即便遵照、積極造林、以資提倡、并督飭所屬各區鄉實施造林、藉資推廣、毋稍敷衍云云、縣府奉令後、昨即分令各區公所遵照、轉飭所屬于本年植樹節前後、努力提倡、實施造林、藉資推廣、毋稍敷延云、

三水各界籌備
植樹式大會
定十二日舉行

三水縣黨部、昨召集縣屬各界籌備紀念總理逝世及植樹式、計出席者縣黨部曾紹孤、縣政府余毅、縣參議會陸杜石、教導師第四團林上鷹、教育會彭煥恩、河口公安分局董仲㟨、縣立中學校秦澤、農林推廣處專員廖迪雍、茲節錄議決各案如下、

一、關于大會名稱應如何規定案、決議、定名爲三水各界舉行總理逝世十一週年紀念暨植樹式大會、二、關于開會及植樹地點應規定何處案、決議開會地點公共運動場、植樹地點三四公路、三、關于大會應如何組織案、決議、分總務、宣傳、佈置、三部、每部設正副主任各一人、四、關于各部工作應如何分配案、決議、總務部正主任縣黨部、副主任農林推廣處、宣傳部主任教育會、副主任縣立中學校、佈置部縣政府、副主任河口公安局、五、關于開會時間案、決議、定三月十二日正午十二時各機關學校須全體參加、六、關于大會主席團案、決議、推定第四團部、縣政府、縣黨部、縣教育會、西南商會、農林推廣處、參議會、縣立中學、棠寮鄉農會、七、關于是日停止娛樂宴會下半旗一案、決議、由縣政府轉公安局執行辦理、

東區署辦第二期
警衛隊長訓練班
定四月一日開學

東區綏靖委員公署、自奉令舉辦廣東省地方警衛隊東區分隊長訓練班後、以第一期學兵訓練將屆滿期、亟須籌辦第二期、以便賡續訓練、而資啣接、昨特將組織辦法令發東區各縣編練處遵照辦理、茲將辦法錄下、

(廣東省地方警衛隊東區分隊長訓練班第二期組織辦法)一、本班按照奉令核准之廣東省地方警衛隊東區分隊長訓練班組織辦法之規定、賡續辦理第二期、二、本班仍附設於廣東東區綏靖委員公署內、三、本期訓練期限定爲扣足三個月、必要時得延長之、(故障及考試時間在外)、四、本期成立兩中隊、每中隊學兵名額爲一百二十名、五、本期定廿五年四月一日開學、各縣學兵、務于三月廿九日以後、卅一日以前送到、不得稍有遲誤、致碍編配、并影响學兵之學術進度、六、本期經常費預算六千八百二十二元三毫、由各縣分担、該款數務於六月一日以前繳足半數、其餘半數須於學兵入班以前解繳、本期學兵服裝費、預算每名一元七毫八分、由各縣分担、須於學兵入班以前、一次繳清、上列兩項、由各縣警衛隊經費項下作正開銷、但務須依限解繳、不得稍有拖欠、七、本期學兵四五六七月份餉項及草鞋費、應由各縣按照原餉額、於學兵入班時、及五月底以前、分兩次解繳、并應附具餉冊、以憑轉發、八、本期學兵、應自備各品物、須於入班時携帶齊備、不得缺少、九、各縣抽調學兵、以現任常備隊分隊長或副分隊長、精隸本縣、而身體強健、粗通文理、年在三十歲以內、無不良嗜好者爲限、如有冒送、查出嚴究、其不依照規定選送而被遣回之學兵來往旅費、應由該選送常備隊各級隊長負擔、不准報銷、

台山兒童年會
辦理本月份工作
組織兒童造林隊
籌開兒童藝展會

台山縣兒童年實施委員會、以三月份實施工作亟應舉辦、昨特召集各委員在民教館二樓、開第五次會議、討論一切、各決議案如下、(一)關于督導各地方組織兒童造林隊、應如何進行案、議決、由本會通告各小學校、于植樹節日、組織造林隊、或開會演講造林之利益、(二)關于兒童文藝美術成績展覽會、應如何進行案、議決、以民教館爲展覽地點、三月廿八廿九兩日爲展覽日期、並定每日由上午十時至十二時、下午一時至四時、爲展覽時間、至征集方法、由本城各小學、每班限送文藝三篇、美術三幅、勞作品三件、在三月二十五日以前送會展覽、並于三月三十日三十一日兩日、携帶收據到會、將各種作品領回、(三)關於舉辦兒童文藝美術成績展覽會、應推何人負責籌備案、議決、推定曹委員仁山、伍委員仁甫、陳委員順貞、黃幹事錦蘭、陳幹事國粹、鄭幹事國基、及函聘民教館職員担任籌備、(四)關於舉行展覽會時、應請何校童軍担任維序秩持、及何校學生担任招待案、議決、函請培英、一小、二小、台師附小、四校担任維持秩序、女師附小派學生担任招待、(五)關於送會展覽之學校、擬由本會呈請縣府發給獎狀、以資鼓勵案、議決照辦、

徐聞縣
辦後備隊幹訓班
規定各區選送名額

徐聞縣日前奉令開辦警衛後備隊幹部訓練班後、當即飭令各區長副限期選送中小隊長前來訓練、嗣因適値冬防期間、工作頗爲忙碌、曾一再展期、並奉准緩辦、現該處冬防期間已滿、亟應從速進行、以便集中訓練、昨復通令各區公所、迅將應選之後備隊中小隊長選送來處、聽候編組訓練、茲查各區應選學員名額、計第一區四名、第二區八名、第三區四名、第五區六名、第六區四名、聞訓練班學員一俟各區送齊編妥後、一二日間即可開課、

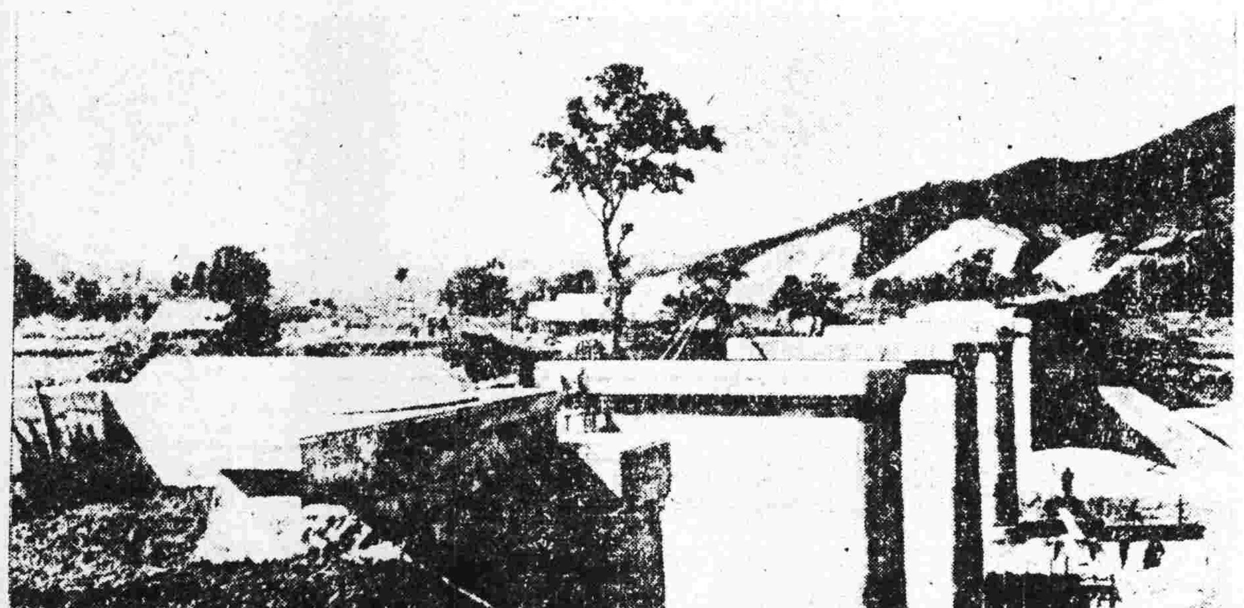

粵漢路株韶段沿線工程及風景
◁郴河橋工▷

防城縣
帆船應從新登記
由公安局照向章辦理

防城縣政府、以縣屬地方、港口紛岐、出海帆船來往日多、漫無稽考、有名爲備運客貨、實則私運軍火、以及各項違禁物品、實足妨碍治安、經於去年二月間令飭公安局舉辦帆船登記、以便檢查、而安行旅、并由公安局擬具取締規則、檢查手續、登記冊證式樣、登記費用數目、呈奉縣府核准、分別令告飭遵舉辦以來、既閱十月、現該公安局長張偉文以此項登記領證既過有效期間、昨具呈縣府、請示應否從新登記換發牌證、如應續辦、并請布告周知、縣府據呈、經予指復、以舉辦出海帆船登記、係收海上安全起見、自應永以爲例、首屆之登記証、計至本年一月一日已滿有效期間、應即舉行更換、祇因農歷年關劇係、是以展緩執行、以示體恤、即由該局依照向章辦理、所請佈告周知、併予照辦云、

廣寧輪沉沒案
撫卹金已有着落
每名口卹百卅元
由惠來縣府分發

(汕訊)東區綏靖署昨佈告云、爲佈告事、查汕寧公司廣寧電船、於民國二十一年十二月三十日上午十二時在赤坎海面觸礁沉沒、溺斃搭客多命一案、前因據被難人家屬代表林篤初等呈訴、請求責令撫卹、迭傳該船所有人楊介眉余達三等匿不到案、當經飭將該楊介眉所有坐落汕頭市商業街門牌第六十五號介園住宅一所查封、以備投變賠卹在案、現據該楊介眉余達三等情願遵照永豐電船沉溺人命案成例、所有溺斃搭客除本署上尉科員林希麟一名、撫卹毫洋法幣二百四十元外、其餘每各撫卹毫洋法幣一百三十元、并據將上開撫卹金共二千八百八十元呈繳前來、請將該介園住宅揭封發還管業等情、據此、自應照准、除將該介園住宅揭封發還管業、暨將林希麟一名撫卹金由署轉發、其餘悉數令發惠來縣政府、存候各該被難人親屬就近赴領外、合將據報有案各該被難人姓名年籍、及其親屬姓名、開列于后、仰各該被難人親屬一體知照、迅即取具管鄉里長証明、或其他書結、足資証明憑証、前赴惠來縣政府具領、毋自延誤、此佈、計開廣寧船沉溺搭客姓名年籍如左、林陳氏、四二歲、惠來縣長青鄉人、吳作松、三一歲、惠來縣溝墘鄉人、謝友慶、二六歲、惠來縣神泉鎮人、林桂林、三二歲、惠來縣鈎石鄉人、吳阿蓬、三六歲、惠來縣覽表鄉人、黃應元、三八歲、惠來縣城人、方胡氏、二十歲、惠來縣東隴人、林冬梅、一五歲、惠來縣長青鄉人、[illegible]阿嘞、三一歲、惠來縣神泉鎮人、林阿一、五三歲、惠來縣鈎石鄉人、王阿眼、四五歲、惠來縣林美山鄉人、周大坤、二六歲、惠來縣隆江市人、詹昭謙、五十歲、惠來縣城人、方阿晶、四歲、惠來縣東隴人、方弟仔、一歲、惠來縣東隴人、吳方氏、五三歲、惠來縣鳳崗人、王吳氏、三十歲、惠來縣北山人、王亞昇、八歲、惠來縣北山人、王林氏、四七歲、惠來縣北山人、方吳氏、三六歲、惠來縣寄港人、方炎城、十一歲、惠來縣寄港人、方林氏、三一歲、惠來縣寄港人、方阿盛、十歲、惠來縣寄港人、方阿泉、七歲、惠來縣寄港人、吳繼坤、二十歲、惠來縣溪洋人、莊達桂、五四歲、惠來縣海澄鄉人、莊林氏、五二歲、惠來縣海澄鄉人、林劉氏、二四歲、惠來縣石鼓鄉人、以上共二十八名口、每名口撫卹金毫洋法幣一百三十元正、

廣東省訓育人員黨義教師檢定委員會通告

査本會第七期聲請檢定人員所有筆試口試成績業經評定分別去取將檢定合格人員姓名公佈於後希各知照右通告

(一)合格高中訓育主任資格者五十五名 方德華 饒寶剛 林德烜 曹鐵權 胡郁甫 胡鳳昌 張佐材 張恩駿 梁繼焜 梁廷和 陳殿杰 陳榮芝 陳鼎信 陳宗海 陳藻文 陳慷慈 陳耀永 岑家鎏 關海東 麥宏泉 周頌清 潘作良 鄒昆梁 劉樹雄 楊國華 饒鴻彥 廖迪雍 馮啓中 黎國楠 王者香 李震鏞 凌安匡 黎鴻藕 張學博(補繳黨証) 高永康(補繳證書) 容天量(補驗証書) 蔡世央 余少雲(補繳証書) 畢承央(補繳黨証) 盧元康 林日強 黃秉鏞 方潮新 甘尚志 洪鈞 莫耀焜 王衍祜 梅治平 麥華茵 羅雲(補繳黨証) 華陔 何家海 陳傳棟 畢樂三(補繳証書) 洪柱英(代用)

(二)合高中黨義教師資格者五名 程爲鉅 馮桂山 余廷瑞(補繳証書) 符應麟 嚴少華

(三)合初中訓育主任資格者二十五名 吳治亘 王萃賢 鄧植之 李擎支 李述賢 黎鎏 陳培城(代用) 張國維 譚秉楼 徐峯(補繳証書) 尹劍英(代用) 馮啓彬 廖崇禮 葉廷才 雷堯 何炬 關墨園 龍尚軼 周增馨 張信之 謝崧 符陳曼斐 陳柏源 葉振漢 吳寶軒

(四)合初中黨義教師資格者十名 林鏊劍(補繳黨証) 陳逸民(補繳黨証) 于槐宇 王會科 趙仲樂 李少屏 葉世英 士清 霍佩華 潘霖鴻(補繳黨証)

(五)登記合格高中訓育主任者一名 譚幹

中華民國廿五年三月五日 常務委員溫仲琦

腦汁市場

鈎心鬥角。夙夜剸維。無非是生活的驅使。人們日常的生活。誰都不能否認不是腦汁換來的。可見偌大的世界。就是人類販賣腦汁的市場。而人體中之腦汁乃智慧之源。事業推進之機。然息有常。尚無所損。用之過度。則必神經衰弱。感覺遲鈍。遇事健忘。臨機寡斷。癲狂之弊。如不理治。或而引起充血。或貧血。猝倒。諸病可作。能思欲治病於已起。不如防患於未然。請服德國醫學博士孟斯黎氏發明之

腦特靈 專治腦力不足神經衰弱之特效藥。此藥功能補充腦力。服之補腦益神。增加記憶。凡用腦太多。勞思過度。所引起一切腦病。服之皆效。每瓶一元二毫

治咳療肺

猛虎乳 此乳善能強身健體。止咳療肺。凡虛久咳。肺弱痰多。婦女缺乳。等症。服之均見靈效。每瓶一元八毫

白花肺癆草 此爲中國特產。德國化製。凡吐血咳血。輕症兩服可愈。重症半打斷根。雙料每盒兩元四毫。單料一元二毫

公子治淋草 專治花柳白濁。富有殺菌止痛消腫去炎之最大功能。藥性和平。無傷身妨育之弊。每盒一元四毫。減售一元二毫

耳聾丸 此丸滋陰補腎。清理濕火。凡耳聾耳鳴。服之立愈。細語能聽。德意志誠所謂彌補人生缺憾之良藥也。每盒二元八毫

(遺洩良藥)

青春夢

主治 有夢遺洩 無夢遺洩 過勞遺洩 失眠心悸

功效準確 中英政府化驗給証 說明書索閱即奉

◉保護顏容 必用巴黎冰 每瓶一元二毫

巴黎冰除斑去縐。消黑嫩膚。不拘採用多少。均收斂滿意之效果。在此北風刮面中日能採用一二次則縐黑之容可除。美妙之態益著。每盒八角。

總行 香港永樂街十一號 敝行經理各藥各埠各藥房均有出售

廣州高第路大中洋行經理

廣利航業公司告白

啓者本公司自置堅固鋼板快捷輪船名

大順康有客牌 S. S. Tai Seun Hong

來往廣州香港海口北海海防等埠船內從新配置二三等客房寬闊美備爲利便高上客商講求經濟設特式官艙脚價格外從廉如蒙惠顧包分滿意貴客搭船付貨請到本公司面議無任歡迎

准夏歷二月十六日落貨 十七日清關啓行 往海口北海防等埠

廣州代理處 香港干諾道西二十四號二樓廣利航業公司電話二六五七六 興隆西路五十號電話一七六四 **恒豐行啓**

天佑堂 大減價卅天

減價時期由國曆二月二十號卽農曆元月廿八日起

鹿牌商標

重建七週紀念 特大犧牲 參茸各貨九折 著名出品七折 更有大贈品

總行廣州光復南路

廣州善工製版

黃金補丸

(一)服後手足不冷週身溫暖
(二)服後立止便後餘滴迎風眼濕
(三)服後立止夜便立止腰刺
(四)服後精力充足孕育可期

凡男子破身早。犯手淫。多妻妾。過色慾。常遺洩等。必致精稀陽弱。夜多小便。腰刺神倦。眼花耳鳴。迎風流淚。便後返滴。久流虛濁。腦弱善忘。過勞氣喘。口淡作濾。風濕頭暈。身虛血少等。近則辦事無神。遠則子嗣難成。老則不能□□。週年疾病。欲圖救治。請以黃金補丸補之。照單服後。卽覺面色紅潤。神足心舒。血旺腦聰。如遇妻室經淨行之。多能成孕。此丸依照驗方新編製法。用蜜糖獸肉汁和藥製成。保無亢燥之弊。所費四毫。

(到處藥房皆有發售)

廣州西堤二馬路海源藥房總經理

新亞酒店

顧客留題

國內旅店多爲烟賭娼之場所 新亞大酒店獨毅然以革除[illegible]供給住客清潔舒適之生活以之比於[illegible]旅店有過之無不及店主人於營業[illegible]合時合社會[illegible]固可嘉而其[illegible]進步固甚可法 民國廿四年十二月廿四日 許崇[illegible]

地址 上海北四川路郵政總局左鄰

婦女界

昨開紀念「三八」節大會

到各機關團體代表來賓凡千餘人

議決請政府禁買賣婦女廢除倡伎

昨日爲國際三八婦女節　本省各界婦女于是日正午十二時、在大東路省參議會禮堂舉行紀念大會、事前派員將會場佈置一新、門首高懸「廣東各界婦女紀念三八節大會」之生花橫額、兩傍伴以花串花球、由門首直達禮堂甬道、滿貼標語及懸掛花串、禮堂正中除供總理遺像外、左右伴以黨國旗幟及鮮花、是日各校派出女童軍維持秩序、市府派銀樂隊到場奏樂、一切佈置、異常整肅、十　時許、各界代表及各女校婦女團體人員已魚貫蒞會、計到政務會代表鄧蕙芳、省黨部代表江學韶、市黨部委員曾迺楨伍智梅、市婦女代表黃翠鳳、社會局代表陸伯飛、女聯會代表蘇漢生、女權運動大同盟代表黃愛文、婦女提倡國貨會代表雷礪瓊、女青年會代表陳雪冬、及其他婦女團體學校代表等千餘人、齊集後、依時開會、由李雪英主席、領導行禮、秩序(一)齊集、(二)主席就位　(三)各機關長官就位、(四)肅立、(五)奏樂、(六)唱黨歌、(七)向黨國旗總理遺像行三鞠躬禮、(八)主席恭讀總理遺囑、(九)主席致開會詞、(十)省黨部代表江學韶、市黨部委員曾迺楨伍智梅、政委會代表鄧蕙芳、社會局代表陸伯飛等訓話、(十一)女聯會蘇漢生、婦女會代表黃翠鳳等演說、(十二)討論從案、(十三)高呼口號、(十四)奏樂、(十五)拍照、(十六)鳴砲、(十七)茶會、(十八)禮成、茲將是日議決各案錄下、至是晚所開游藝會節目、已誌昨日本報、茲不復贅、

議決要案

(一)請政府切實保障勞働婦女案、(議決)通過、(二)請政府禁止買賣婦女案、(議決)通過、(三)請政府切實廢除娼妓以維人道案、(議決)通過、(四)請政府飭令各縣市設立各項婦女救濟機關以資救濟婦女界案、(議決)通過、(五)請政府設立婦女警事養成所案、(議決)通過、(六)請政府擬定戰時婦女救護工作之組織案、(議決)通過、(七)請政府通令社會人士不得侮辱女侍女職工案、(議決)通過

伍智梅之演詞

茲將市黨部委員伍智梅演詞錄下、主席、各位來賓、今天是我們的三八婦女節、智梅得藉機會與各位晤談、至感榮幸、三八節之由來、已有二十餘年之歷史、在西曆一九〇九年三月八日、美國婦女不甘社會的歧視、起而舉行偉大的示威運動、以求喚醒婦女自謀解放、一九一〇年萬國社會主義者、在丹麥京城舉行婦女代表大會時、遂決定三月八日爲國際婦女節、一九二〇年德美各國婦女首先實行紀念、其後法、英、奧、荷、及我國、均相繼於今天舉行紀念、於是三八節遂漸驚醒全世界的婦女、此實世界婦女的光榮史乘、人類社會是隨着人類的共同活動而不斷的向前推進的、時代的開展更隨着思想和生活而變動、在廿世紀的今天、我們婦女的新地位新訓練和新責任、已成當代的重要問題、我們的國家民族在今天的時代前、經過了不少危難的波折、過去的三八節已是過去、今年的三八節又復來臨、我們廻溯已往、瞻顧將來、實不勝其恐懼和興奮、在這個危急存亡的關頭、橫在我們目的道路、祇有兩條、一條是「退後的路」、「沒落的路」、一條就是「前進的路」、「光明的路」、中國婦女久爲數千年來伏處的環境所拘縛、爲疑地思想行動、自自都自甘落後、不過以前的時代是另一個時代、以前的環境是惡劣的環境　而今卻是一個物競天擇適者生存的時代、事實上已不能再容我們苟安就逸下去、現在我們的國家民族正處於風雨飄搖之際、更不容我們自暴自棄、今後我們要想樹立婦女的精神、使整個占民族半數的民族得以貢獻其應盡之國民義務、必先具備以下的幾點、請婦女同胞注意、(一)婦女體魄應求康健、我國古來傳統的觀念、都以「文質彬彬」爲美態、婦女們更要工愁善病、弱不禁風、每視運動爲粗鄙不堪的動作、後來與西洋文化接觸、爲急起直追計、纔漸漸注重運動、但未見普及、只限于學校方面、不知道無健全的身體、即無健全的精神、不特影響婦女服務社會之效能、並且於種族前途、亦有極大之關係、古代斯巴達特別注重婦女體育、他們以爲男子體育目的、足以鍛練軍人體魄、而女子體育之推進、則爲產生健康軍人的母親、近世「優生學」大倡、不外主張用種種方法來選擇優秀的種子、俾社會份子漸趨良善、故民族前途、有賴於女子健康之養成實大、今日德意志之婦女政策、未必盡爲有智識者所贊同、但對於婦女體力之加意訓練、及兒童幸福事業之極力維護、顯然表示德國政府經已認識婦女對於民族復興之重要性、關於工作效率、誰都承認健康體魄是首重條件、耐勞忍苦奮鬥是成功的要素、女子如欲在社會服務及負起復興民族的職責、必要健全的體魄、(二)婦女智能應謀普遍化、女子富於情感、而缺乏理智、這大概社會上一般的感覺、然而、在許多事實上、或許也能證明這種論調有局部的理由、不過、現在婦女的智能薄弱、是不可掩飾的事實、(所謂智能薄弱)、大抵可以兩部來分析、第一種是略具文字教育的女性、而沒有機會來接受較高深的技術訓練、她們的精神生活、已習慣于一種自足、或者是瞻望徘徊的環境、第二種是純粹文盲的鄉村及勞働婦女、他們的境況、絕難合生活有充實的機會、這般女同胞假若受過相當的教育和訓練、對于社會不難有驚人的創造及貢獻、試觀蘇聯掃除文盲的歷史、一九二四年至一九二五年的掃除文盲運動過程中、婦女之被收入學校者只有五〇八．九〇〇人、等到了一九三一年的時候、已經增加至七．九二九．二〇〇人、差不多到了八百萬的數字、較一九二四年超過十六倍之多、同時蘇聯婦女因得受教育的機會、故此不論在都市工廠或集團農場、都逐漸佔有卓異的地位、這也可算是蘇聯五年計劃中造福婦女的偉績、歐美婦女之解放、何嘗不是在男女接受教育機會均等之後、女子職業積極發展才完成呢、當第一次世界大戰時、歐美婦女們因爲她們平素對于身體智能都有相當的準備、因此她們能毅然担負起男子們的一切職責、顯示了她們驚人的能力、從此她們在社會上的地位遂穩固了、

又如印度的婦女運動、在十九世紀時代、世界各國已有震大價響的女權運動、印度婦女連在夢中也從未想見過、到了廿世紀之初、一萬萬九千餘萬的印度婦女、依舊受着可怕命運的支配、數千年在印度婦女中只出了一位奈都夫人的發跡、她亦只獲得相當的造就、因此便成爲印度婦運的先知先覺者、這位奈都夫人就是以不合作主義見稱的甘地之妹、甘地因爲種種障礙、種種限制、他自己不能將革命思潮灌輸女同胞們、若非靠着他妹妹的幫助、決不易進行、甘地的妹跟甘地學過新思潮、然而她服務的效率、確堪驚人、印度婦女運動以奈都夫人爲領導、自始至今、遂夠不上十年、現在甘池主義女信徒已達三萬餘人、她們很能同心一德爲印度民族求生存、我國的婦女運動、在這二十餘年來雖然也有相當的成績、但尚未曾達到成功的道路、本黨民十三年第一次全國代表大會訂定黨綱對內政策十二條、對於法律上、經濟上、社會上、教育上、確認男女平等原則、助進女權之發展、「自是我國婦女在社會國家中已獲得平等的地位而從事於服務工作、以我們中華民族一個文明先進的國家、更應加倍努力奮鬥、所以我們應當以先知先覺的責任、去注意於大衆的未有機會受智識的婦女、引導其進步、然後這個龐大的民族將增加其宏厚的力量、(三)婦女應準備服務邦國的工作、時至今日、國際風雲的洶湧、近來的戰爭大有一觸即發之勢、我們的國家民族、正處在四面楚歌之中、我們眼看現在世界各國的婦女、多已紛紛準備起來、又如最近德國有一百餘萬婦女去實地練習勞苦工作、強其體魄及學習各種技能、爲國家服務的準備、在不久的將來、假使戰爭眞的不幸而爆發、和平眞的破壞、那時已經不能再容我們袖手旁觀膜不相關了、我們試看意阿戰爭爆發後、意大利及阿比西尼亞兩國的婦女、有些在前方及在後方救死扶傷、爲民族犧牲、以盡其國民一份子的天職、更有全國婦女節儉運動、將所有首飾金錢捐輸爲軍餉之用、這是何等値得我們欽敬、我們的國家民族、具世界上文化的先進國族、當然、我們在本身的地位說來、也是文化的國民、我們能不能再猶疑的推宕下去、這已是不必審度的事、換句話說、處在今天危難邦國中的中國婦女、其地位與責任、實在比較重要而艱巨、今天是三八婦女節、智梅感覺時勢的嚴重性、再廻顧我們婦女的來日大任、實覺不勝其臨深履薄之感、謹在一年一度的節日貢獻幾句、希望大家互相勸勉、智梅甚願追隨各同胞一致努力來奮鬥的方針、各位同胞、我們的目的要救國、無論任何愛國運動要求眞正成功的、必須建築在大衆基礎之上、我們全國男女民衆總動員來保護我們的國家、希望我們同胞放出我們的聰智和實力、各盡所能、各負所責、爲國家工作、爲人類求幸福、爲世界達到和平目的、

山西各問題(續)

徐永昌之談話

同蒲鐵路

接着我們談到同蒲輕便鐵路和山西一切建設、他對山西自己蹤營的實業、不大滿意、他說這完全是都市所特有的、不能深入民間、他引以爲憾、對於土產國貨、他非常注意、太原自製的報紙、他勸令太原日報用此種紙印刷、他說別的報我統制不了、其實他們都應當用土紙的、關於同蒲路、他的意思是在三數年之內、政府得利、人民受害、所謂得利是政府每年可以有一筆收入、受害的、民則因生活方式改變了、所有賴舊日交通工具而謀生的人、都失業了、於是形成一件恐慌的事、也是一個很大的社會問題、不過他說幾年之後、人民便會得利的、一切失業的人可以種地、現在山西有一千幾百萬人口、種地的人太少、本省人都經商、種田地的反而是外省人、因爲一般的對田地不注意、所以山西的田地大都毀壞了、以後要恢復地力、也是一個很重要的工作、

商業沒落

於是談到山西的商業、他說出山西內部空虛的眞實原因、所有經商的山西人、都是散佈在省外的、如今這些人受了世界不景氣影響而失敗的也有、因爲舊日的做生意的辦法不能適應新環境而沒落的也有、就是稍好一些的也都不回山西、山西全省人是以經商爲主體的、這樣一來、山西僅餘一軀殼、內部空虛萬分、在山西的沒落商人之家、如同八旗子弟、衰頹無以復加、他說這是山西的致命傷、

地方教育

他對於現行教育制度極爲不滿、他指出現教育制度的許多缺點、首先要改進的是自編課本、他認爲一種教育要有幾分之幾是整個國家的、幾分之幾是地方性的、他說山西人需要山西的教育、綏遠人需要綏遠的教育、所以第一要就本地情形、自編課本、山西初小學課本已經自行編印好、高小的也正在準備、他對蒙旗教育的指示、也以此原則、他說如果把上海的教育搬到蒙旗去、眞是「非徒無益而又害之」了、現在的時髦教育、已經遺禍不淺、不要教蒙旗再受沾染、他又作了一個淺近的比喻、說蒙旗是我們的皮膚、只吃大米白麵、也不見得對皮膚有利、我們也要好好的洗海水澡、使皮膚更加結實、

綏蒙政會

他說完對蒙旗教育的意見、記者接着就問他對綏境蒙政會的感想、他表示對綏境蒙政會的感想很好、第一察哈爾右翼四旗過去地域是綏省管轄、旗行政則屬於察省、極不合理、現在四旗書歸綏遠、共組綏境蒙政會、一切便利、是使人滿意的事、其次這一回綏境蒙政會的組合、切乎實際、舊蒙政會形式上範圍廣漠、但實際上不能密切聯絡、所以自始至終、都是少數人負責、與其虛有空名、徒有龐大的驅殼而精神不集中、便不如實事求是、如綏境蒙政會這樣、由利害相同之各蒙旗、作自力之更生、基於此種認識　他說他相信綏境蒙政會一定會做出一番事業的、

晉綏共保

最後我們談到晉綏之自救共保、他誠摯地說、「山西商業蕭條、內部空虛、固然自救不遑、可是雁北十三縣爲山西門戶、山西決不肯視雁北十三縣爲化外、而綏遠爲雁北十三縣之屏障、人身皮膚雖不如心臟重要、但皮膚潰爛、則可漸侵心臟、以至於死的、」況所謂「切膚之痛」意義還不只此、

談至此、記者致最後告別之敬詞、他殷勤相送、並連稱「我說話太武斷」不置、徐是一個深刻、沈默、富思想、寡言語的人、行伍出身、後來入陸大深造、當兵的時便和于學忠在一棚、相處至好、常常因爲出門彼此互相調換共穿着一條褲子、現在這眞成了「佳話」了、(完)

機器公會請禁　廢銅鐵出口

(既免奸商偸運齎敵以糧　亦所以維持國內機器業)

當此世界風雲日亟、而銅鐵爲製造槍彈之必需品、廣州市機器業同業公會、昨特分呈軍政各機關、請嚴禁廢銅廢鐵出境　其呈文略謂、竊查製造機器業之主要原料、無過于銅鐵、今本省尙無銅鐵之產出、非購自船來、即由廢銅鐵再行鎔製、現在世界大戰風雲、大有山雨欲來風滿樓之勢、各國對于銅鐵之輸出、雖未至絕端禁運、然亦價値奇昂、我國處茲環境、又値國難日亟之秋、一方爲維持國內之機器業、一方爲戰時國防之預備、自當爲未雨綢繆、現中央對于上海及廣西等各省、已有禁運廢銅鐵出口之令、即由本省運至他省、雖屬國內之地、亦有絕對不准通過者、蓋准其通過、亦恐奸商之藉此偸運也、即如由廣東准其運往上海、中途至港可能起卸、又如准其出口到上海、亦可轉運往華北東三省大連等埠、如此則無異准其運往國外也、敝會爲機器業商廠之集團、竊以爲當此機器業衰落之秋、我政府既有切實保護扶植之表示、苟猶任令廢銅鐵源源運出、而不獨影響於機器業前途、而使益陷於崩敗、即爲政府計、亦不能不爲深長之攷慮、敝會思慮所及、謹請援照廣西禁運廢銅鐵出省外之例、特頒明令、禁運廢銅鐵出口、即此地運至彼地、雖屬國內地方、亦須嚴加防範、以杜偸運取巧、言其大者、則事關國防、小者亦維持內地機器業之現狀云云、

律師公會昨舉行　廿三週紀念

出席七屆大會代表　報告此行經過情形

廣州市律師公會、昨(八)日下午二時在文德路該會舉行第廿三週年紀念大會、會員到者二百餘人、來賓有市黨部代表林松年、高等法院代表陳鴻燊、廣州地方法院代表李居端、中醫公會代表盧挺光、會計師公會代表趙灼杜梅和、廣州市產科醫師公會代表陳美清等多人、由會長莫培元主席、宣佈開會理由、隨由高等法院市黨部兩代表相繼致詞、後由會員葉夏聲丘昭文演說、最後出席全國律師協會第七屆代表大會代表丘昭文吳偉寰陳亦伯黎可與等將出席經過情形用書面報告、禮成後相率往市立中山圖書館前拍照、旋復回該會禮堂歡宴、觥籌交錯、賓主盡歡而散、茲將出席律師協會第七屆代表大會代表丘照文等報告、經過情形錄下、

出席代表報告經過情形

昭文偉寰等前承本會選派爲出席全國律師協會大會代表、經于二月十日首途赴港、十一日乘坎拿大皇后船北上、十三日抵滬、隨于十四日向大會報到、十六日至二十四日均出席議場、現已公畢返粵、謹將經過大概情形、分別報告如下(一)到會之律師公會及代表總數　此次師律協會大會、在地點適中、交通便利、物質繁華、人才薈萃之上海開會、故到會者較歷屆爲多、計有保定、石門、昆明、蒼梧、九江、廣州、開封、吉安、杭縣、武進、北平、河間、永嘉、上海、蕪湖、信陽、汕頭、鄞縣、吳縣、懷寧、無錫、成都、貴陽、青島、維縣、天津、黃岡、鎮江、蕭山、南昌、福山、金華、桂林、江都、首都　武昌、漢口、長沙、皋蘭、松江、銅山、洛陽　紹興、建甌、安陽、鄭縣、贛縣等共四十六公會、代表江庸章士釗沈鈞儒劉陸民等共八十七人、蓋除本會有代表四人外、餘如上海、吳縣、杭縣、松江各會、均有代表五人、北平、石門、開封、青島、銅山、昆明各會、均有代表二人、蕪湖、鄞縣、懷寧、無錫、金華、漢口、皋蘭各會、均有代表二人、故代表人數、較公會之數、幾于倍蓰、是亦足見各地公會之注重律師協會大會也、(二)預備會議推定主席團及分組之情形　各地律師公會代表報到後、二月十五日下午七時、先在貝勒路之上海律師公會(即大會籌備會)開預備會議、推定上海、廣州、九江、北平、天津、青島、攬縣等七公會爲主席團、并將各代表分爲律師本身、司法行政、民事、刑事四組、以審查各項提案、昭文偉寰亦伯爲律師本身組審查員、可與爲民事組審查員、(三)開幕時觀禮來賓　十六日上午九時、大會假上海愛麥虞限路中華學藝社大禮堂舉行開幕典禮、除全體代表到會外、赴會觀禮之各機關團體代表、有司法行政部鄭鉞、上海市政府章淵若、市黨部童行白、江蘇高二分院張大林、上海地方法院雷彬章、第一特區法院張天福、第二特區法院吳孝恪、市公安局黃一華、市公用局余紹、市教育局聶海帆、市社會局饒強生、上海日報公會汪伯奇、會計師公會江萬平、銀行同業公會陳光甫吳蘊齋張佩紳等數十人、相繼致詞、極一時之盛、(四)開會及參觀各地建設之秩序　開會計共七天、十六日上午行開幕禮、下午開第一次大會、十七日上午開第二次大會、下午分組審查提案、十八日上午開第三次大會、下午參觀市中心區新建設、并赴廟行謁無名英雄墓、(即一二八之役陣亡將士公墓)到眞茹參觀司法行政部辦理之法醫研究所、十九日上午開第四次大會、上午赴上海電話局及華德路監獄參觀、二十日上午休息、下午開第五次大會、二十一日上午開第六次大會、下午改選協會職員、二十二日上午舉行閉幕典禮、下午接開協會第一次執委會議、至廿三日雖在閉會後、然協會仍集合代表于上午赴哈同遺下之愛儷園、午後赴兆豐公園等地遊覽、隨開常委第一次會(五)宴會之秩序　十六日正午、上海律師公會在中華學藝社設京菜款待、午後六時假四馬路　枝香西菜社歡宴、十八日正午、上海市政府吳市長鐵城在大禮堂設宴歡迎、十九日下午七時、上海銀行公會、市商會、會計師公會、錢業公會等、假座香港路銀行俱樂部歡宴、二十日正午、上海特別市黨部假四馬路雲南路口大西洋歐菜社歡宴、午後六時、上海各級法院院長首席檢察官徐維震趙士北等十八、假浙江路大雅樓歡宴、二十一日正午、浙省攬縣、鄞縣、永嘉、金華、紹興、蕭山等六公會代表、宴各代表于北京路外灘水上飯店、午後六時、上海律師公會執監委員沈鈞儒章士釗江一平三君宴各代表于北四川路新亞酒店、二十二日正午、上海地方協會杜月笙王曉籟錢新之等宴各代表於靜安寺路國際飯店、午後六時、代表等聯合北平首都九江天津等各公會代表還宴上海黨政法各機關長官、各團體領袖、及上海律師公會各職員、暨浙省六公會各代表於四馬路同興樓、而公共之應酬遂舉、(六)提案之總額及本會提案之結果　此屆大會、各地公會提出之議案共有五十餘件、大會討論結果、分爲(甲)照案通過、(乙)修正標題或文字、(丙)將案保留、(丁)不成立四項辦法、而本會提出者、(一)爲請恢復律師與法官間之禮節案、(二)爲建築中華民國律師協會會所案、關于前者、律師本身組審查意見、認爲律師與法官間之禮節、已包括在協會所擬律師法草案之內、應由大會向立法院呈請、即依協會草案、早日通過施行、經于二十日由大會議決、照原案補充理由通過、關於後者、律師本身組審查意見、應設立籌建會所委員會、其委員以全體會員充之、并推定七八至九人負責主持、亦於二十日由大會議決通過、先推北平、上海、杭縣、青島、廣州、吳縣、蒼梧七公會爲委員、另行開會、擬定辦法、此大會對於提案議決之大概情形、及本會提案所得之結果也、(詳細議案、上海公會將於短促期間印成特刊)、(七)改選職員之結果、二十一日改選協會職員之結果、(甲)九江代表劉陸民當選爲幹事長、(乙)首都、上海、北平、廣州、天津、漢口、濟南、青島、開封、杭縣、武昌、河間、太原、江都、蒼梧、汕頭、洛陽等二十九公會、當選爲執行委員、隨於二十二日、由第一次執委會議選舉常務委員、本會及上海、北平、天津、青島、漢口、開封、濟南、吳縣等九公會、當選常務委員、(八)閉會後代表等之行動、代表等於大會閉會及第一次執委會常務委會開會後、隨于廿四日乘平滬快車入京、廿五六等日先後謁孫總理陵、及拜訪司法院最高法院官員、藉知首都司法近狀、廿六夜車返滬、廿八日昭文偉寰可與乘國營海元輪船、亦伯乘美國總統輪船分別南下、於三月四五等日先後回抵廣州、合將出席經過大概情形、備文報告、敬祈公鑒、

西南民航公司　增設播音台

今日開始廣播

西南民航公司、爲便利民衆娛樂及傳達航務消息起見、曾將專有電台試驗廣播、時將一月、成績頗佳、各地民衆、紛以規定時間爲請、該公司現決由昨七日起正式播發、每日暫定上午十一時至十二時、下午五時至七時、星期六日除規定時間外、另增加特別音樂、與省港播音時間相啣接、使民衆之作家庭娛樂者、得有竟日之供應、必要時再將播發時間延長、查該台呼號爲XQKA、波長一千二百啓聽周波、至其播發節目、以後預日分送省港報紙披載、茲將該台

今日播音節目

錄下、上午十一時至十二時、(一)唱黨歌、(二)陳燕燕唱「燕燕」、(三)聯華影星黎莉莉唱「新鳳陽歌」、(四)金燄唱「開路先鋒」、(五)航務報告、(六)李麗蓮唱「昭君怨」、(七)廖俠懷肖麗章合唱「餞佛香」、(八)票價報告、(九)胡美倫唱「碧蓮閨怨」、(十)飛航時間報告、(十一)白駒榮千里駒合唱「貂蟬獻策」、十二時停止、下午五時至七時、(一)唱黨歌、(二)九叔月兒大傻奔月合唱「擺路行」上卷、(三)航務報告、(四)九叔月兒奔月大傻合唱「擺路行」下卷、五　票價報告、(六)廖俠懷肖麗章合唱「過江龍之借寶」、(七)飛航時間報告、(八)胡美倫郭叔宜合唱「怨分飛」、(九)英仔唱「碎瑤琴」、(十)西樂唱片、七時休息、

茶居工會防止　非會員工作

領有工証而無會証者　可由各分部致函証明　惟須繳納特別登記費

廣州市茶居工會昨通告所屬會員云、爲通告事、查關於本會第一次代表會議決防止非本會會員越入本會範圍作工、須徵收入會一案、嗣因佛山會員到請體恤、仍由代表第二次常會議決暫緩執行在案、茲據復慶復雅蓮義等分部案復、提經本會分部代表第三次常會議決、爲公私兩利計、姑定折衷辦法、以示優容、(一)如領有省聯會工証而未有本會會籍在本市作工者、准由各該工友所屬之會及分部發函來會証明、(二)有上項證明書後、由該工友年繳一次過特別登記費二元四毫來會領取特別作工證後方得作工、惟不能享受本會壽帛金、(三)凡領有特別作工證者、務須遵守本會備工條件及服從會員須知所定章則、屆行例假時必須僱請本會會員代替工作、如違取銷特別作工証、決不狗情、等議、紀錄在卷、自應照案執行、合亟通告全體會員暨各工友知照、如有省聯會工証而未有本會會籍到本市作工者、仰於文到七日內、具備一寸半本人相片二張、及繳納特別登記費二元四毫、來會領証、方可作工、幸勿延悞、切切爲要、特此通告、

廣州市氣象台天氣報告

廣州市二十一年來今日之氣象平均値	氣壓	七六四・三公厘
	氣溫攝氏	一七・五度
	雲量	六・九
	濕度百分之	七九・三
	雨量(年平均總雨量)	一二二四・〇公厘(一月一日至今日)
今年來總雨量	九三・一	公厘(一月一日至今日)
本地預測	(昨午至今午)	晴、吹輕微北及東風、
昨日東亞天氣概況	反旋風集于中國中部、低氣壓聚于日本海、中國天氣大部天晴、	
昨日下午四時廿四小時內	氣溫最高攝氏	一六・三度　(華氏六一・度)
	氣溫最低攝氏	五・一度　(華氏四一・二度)
	雨量	○　公厘

防空救護隊 昨日繼續演習技術

救護總處擬設救護訓練所 分期訓練各機關公務人員

廣東防空委員會、廣州市救護總處舉行全市救護技術大演習、昨八日下午一時起、仍繼續在東較場表演各種技術、是日到場參觀者、計有市立醫院、演持、國強、博濟、黎鐸、兩廣、方便、陸軍總院、西南調劑學校、省立民衆教育館救護隊、廣州市精神病養院、頤養園、女界聯合會、廣州市紅十字會、各救護隊長員三百餘人、先後表演担架處置法、担架運動法、担架在火線下之運動及動作、各種繃帶使用及止血法、窒息救急、及荷氏人工呼吸法、步法、人事不省之救護法、塞氏人工呼吸法、施氏人工呼吸法、火線下防空襲之避難情形、徒手輸運傷病人法等、至四時始畢、表演既畢、即舉行閉幕式、由黃理事新彥主席致閉會詞、略謂敝處此次舉行全市救護技術大演習、其意義已具見宣言、可不再贅、茲就兩日來檢閱所得、觀感所及、特向全市救護隊伍敬進一言、此次演習隊伍、就鄙人所知、其中有訓練僅及數星期者、有因醫院工作忙碌、雖成立已久、又每每無暇操練者、而各隊連日演習各項救護技術、皆能中規中矩、盤齊嫺熟、實出吾人意料之外、於此可見本市醫學界對於組織救護隊伍之必要、及服務社會、效勞國家應有之義務、有深切之認識、因能勤奮從事、悉力以赴、深望各救護隊本此精神、益加奮勉、俾能應付國家來日之大難云云、隨由各長官頒發紀念証章、每隊一枝、以資紀念、旋即散會、

擴大救護訓練 救護總處爲養成多量救護人材起見、現擬組織一防空救護技術訓練所、以備將來次第訓練本市機關公務人員及學校教職員團體工作人員、使均有救護技能、訓練完竣、則編爲救護隊、使遇戰時担任外勤救護工作、定本月十二日提出救護總處常務會議通過後呈防空委員會校辦、預定第一期訓練人員爲各機關學校團體之高級職員、訓練期間爲三個月、第二期以後、則輪次將公務員教職員等編入訓練、後或由救護總處預計一年辦四期、則一年內可將全市公務員教職員等一律訓練完竣、

甄審公務員

—限期結束— 甄審表將繳交完竣

本省公務員甄別委員會、第三期甄別省市政府所屬各機關職員、該會前據民財兩廳、及省立民衆教育館、調查統計局呈繳所屬公務員甄審表、即發交審查組審查完畢、提出第五次委員會議議決、其中除小部份、因手續未備、或具繳証件不足、已發還飭令補繳外、其餘審查合格者、均經呈由省府轉呈政務委員會發交銓敘會審核、其欠繳証明文件者、迭日已紛紛補繳、再付審查、是期甄別工作、限至本月底即告截止、現在爲期將屆、因此建設教育各廳、省會公安局等、亦已將所屬公務員甄審表分別繳交、由甄委會審查、異常忙碌、未繳交者祇屬少數、一俟全數繳齊後、該會各委員、即開會討論決定辦理、依期截止、不再展期、星期工作手續繁重、該會原有職員不敷分配、特由省府民財建教各廳、抽調職員來會、幫辦審查登記工作、以期捷敏、至第二期甄別市縣府所屬公務員、大部份已審查完畢、由省府轉呈政委會發給証明文件、其中有少數手續未具備者、日來亦紛紛補辦、由審查組迅速辦結云、

上海漫談

本報特約通訊

上海方面、邇來有幾件可紀述的新聞、而上海各報獨不能發表者、爰寡紀如下、以見上海最近情況之一斑、

◇—淞滬警備司令一顯身手—◇

上海軍事機關、厥爲淞滬警備司令部、但自淞滬戰役之後、中日成立停戰協定、該部即解除武裝、任司令官者、乃爲無兵司令而已、自戴戟解除司令官職後、中央即令市長吳鐵城兼任司令、由是上海文武大權、悉歸諸吳、司令部在龍華、市政府在江灣、彼此相距、遙遙數十里、吳以市政府局面較大、故常在市政府辦公、每星期僅屆警備司令部開會時、然後一赴龍華、平時對於司令部事務、則以電話命參謀副官等照辦、此均可見該司令部權力之輕微矣、該司令部雖然無兵、但轄有保安處、處長爲楊虎統有保安隊約三千人、蓋其人數與器械等、悉受停戰協定之限制也、保安隊任務、平時協同警察維持地方治安、如有要人經過淞滬一帶、亦參加保護、此外未見有若何勞績、現聞中央方面、決改委楊虎爲警備司令兼保安處長之職、吳鐵城則專任市長、日間即可發表矣、

當去歲上海學生晉京請願時、中央曾飭令京滬漢各處宣佈臨時戒嚴、以抑制學生之行動、淞滬警備司令部、亦即遵照執行、晉京請願之學生、卒歸屈服、可謂爲該司令部大顯身手之一、最近各校學生、間確有受人利用甘心搗亂者、故中央方面、復須布維持治安緊急辦法、淞滬警備司令部、在奉令之後、亦即秉承中央意旨、發出戒嚴佈告、以便遵行中央法令、顧該項佈告的措詞、并不是專爲對學生而發、惟其貼出的地方、則純在各學校之內、各馬路街道、固不得見、即報紙亦不許錄登、以致該項佈告、似含神秘性、蓋既是佈告、自應公開、胡爲藏頭露尾、嗣向該司令部查詢、則知係專對學生而戒嚴、而非對市民戒嚴、是亦可謂滑稽矣、

◇—滬文化界爲共產黨利用—◇

在警備司令部專對學生戒嚴之中、中央方面、對於上海文化界、亦極力提防、緣日前中宣部發表敬告國人書、在中央以爲意志上分誠懇、但上海有所謂文化救國會者、竟對中宣部反駁、且指摘中央對內對外之錯誤、而與該會同一戰線之刊物、亦爲之共鳴、其實彼輩如果精誠愛國、自則光明正大、惜彼輩竟悉襲共黨民族解放與前進等口號、於字裏行間、大書特書、是顯然接近共黨而爲共黨所利用、加以北平學生聯合會、被共黨收買、事實、業已發覺、所謂文化救國會也者、殆與北平學生聯會、同一行動、而上海各刊物、則表示同情、是共黨在滬、已在蠕蠕潛動、中央方面、因密令市政府公安局派幹員於日昨會同租界當局向各書肆大舉搜查各刊物、尤其注意上海雜誌公司、因該雜誌公司實爲推銷各該刊物之總機關也、計搜查名單、爲大衆生活漫畫生活讀書生活上海人報等共十七種、並將該刊物禁止出版、目下仍在密緝其主辦人及負責人中、

◇—黃浦江築橋擱置之原因—◇

上海市政建設、最偉大者、厥稱市中心、不過數年以來、亦祇造成圖書館體育場公墓等等而已、在形式上、頗爲可觀、顧市民赴市中心居住者、微乎其微、是以市中心地帶、除市政府幾個機關外、猶具蔓草荒烟的蕭條景象、彼圖書館體育場等、耗費建築費數百萬元、市民實未受其惠也、市政府當局、或亦引爲不安、於是於去歲杪乃有浦江懸空鐵橋建築之計劃、期以便利市民、以上海南浦灘與對海浦東間、河面頗寬、平時交通、胥賴舢舨與小輪來往、市民咸感不便、所以擬建鐵橋、以資便利、內定建橋計劃、係在法租界愛多亞路口過江、因與法租界當局協商、法租界當局、以事體重大、咸以須由法公使負責、方能接洽進行、市政府遂與法公使協商、果得允許、并商定由法國借款建築、其材料亦向法國購買、顧此事之主持者、始終力守秘密、任何市民、固不能知其內容、即與法公使簽約者、究爲誰人、亦無人知、其後內幕中人、竟因互相爭取回扣問題、發生暗鬥、因暗鬥而表示辭職、由是此事遂付諸外、中央方面、聞此極不滿意、乃以國庫困窮爲詞、批令不准舉辦、此事乃暫時無形擱淺、

◇—上海晨報被停刊之內幕—◇

上海晨報、前因評論財政機關人員操縱公債、致爲孔祥熙向蔣要求、着令該報停刊、但此爲原因之一、嗣悉尚有一原因、則與上海學生晉京請願問題有關、緣上海學生晉京請願之舉、蔣認爲有背景、亟應予以澈底的制止、顧不獨未能制止、而學生氣燄反益高張、蔣以爲上海教育局長潘公展、應負其責、但又無理由可以懲潘、適潘主持之晨報、有攻擊財政當局之言論、乃指其敵視中央、藉爲快會、着晨報停刊、以爲間接懲潘、初時潘尚未知蔣意旨所在、故赴京謁蔣、請求對晨報薄懲作了、蔣不許、復斥潘、後潘央吳鐵城到京疏通、蔣即語吳、謂最好令潘公展離開上海、故仍無結果、惟潘爲辦報出身、亦甚憤晨報如此橫死、乃決計改名誠報、另行出版、并先將新夜報改爲星夜報、出版以示不屈、且有官可不做、話不可不講之壯語、不料星夜報出版之後、孔祥熙又在蔣前、有所指摘、誠報名義纔定、例向黨政機關登記、潘在此期中、忽接得警告、誠報卒不得不胎死腹中、現已將晨報班底人員、完全遣散、機器亦已另行處置矣、

◇—檢查新聞較前益加嚴密—◇

邇來檢查新聞、較前益加嚴密、如招商局裁員事、與治安無關、與軍事外交更無關、亦不許該局人員發表其意見、連同該局人員對於考試問題之點、曾疑「廣告」、亦由檢查處禁止登載、又如日本此次政變、檢查處亦不許報紙加以評論、同時通告各報館、訓以勿作妨礙邦交之文字、一若以小孩視各報主筆、而不自知其幼稚、殊屬可笑、又陝北共軍入晉、已爲國人所共知之事實、亦多不許各報發表、其諱莫如深之處、不知高明何在、凡此種種、可見新聞檢查之一班、(三月一日)

瓊人卅七名 潛渡檳榔嶼

抵柔佛私行登岸 被發覺拘押回籍

民政廳昨訓令各縣云、現奉廣東省政府二十五年二月二十九日文字第二九四號訓令開、現准外交部國字第一二九號咨開、案據駐檳榔嶼領事館呈稱、案查瓊州人民規避移民條例、冒險潛來、潛行登岸、曾被駐在地政府拘捕、判監及遞解回籍等情、迭經呈報在案、茲又據西報紙載稱、最近又帆船一艘、由瓊州某地往來、及抵柔佛東岸之際、即在僻靜無人處卸客、該輩私行登岸目的、雖已達到、然以該處荒野、一時難覓食宿、徘徊無路之下、竟被巡查之警察發覺、一般拘捕者三十七人、據警察云、形容異常憔悴、爲狀至堪憐憫、查駐在地移民條例規定、凡非法登岸者、必遭監禁、監禁期滿、即行解押返籍、此等瓊人竟爾愚昧無知、冒險不已、縱幸不致作海外餓殍、而刑禁拘解、痛苦備嘗、其情既至可憫、國體尤屬有關、理合再行據情呈報、應否重令瓊崖當局認眞設法取締之處、伏祈鑒核等情、查此事前據該館呈報前來、當經本部於去年二月十八日、咨請查照轉飭設法取締在案、茲續據呈前情、相應再行咨請查照核辦爲荷、等由、准此、查此案前准外交部咨、經于廿四年三月六日以文字第三七四號訓令飭辦在案、茲准前由、應由該廳轉飭瓊崖各縣政府再行布告、告誡人民前往外國、務須請領普通出國護照、俾便保護、毋得再有偸渡外國境情事、並通飭各縣市政府一體知照、除分行外、合行令仰該廳長即便遵辦具報、此令、等因奉此、查此案前奉省政府二十四年三月六日文字第三七四號令行下廳、經於同月十三日以第九〇一號通令知照在案、奉令前因、除分行外、合行令仰該廳長即便知照云云、

綏蒙政會 通過兩要案

整飭成吉思汗陵 各旗練壯丁防共

(歸綏通信)綏境蒙政會去月二十三日成立後、二十四日上午十時、即開首次委員會議、二十五日下午三時開二次會、二十六日上午開三次會、此次各蒙委提案甚多、因須蒙漢文互譯、一時討論難以竣事、日來各委提案、以沙克都爾扎布之整飭成吉思汗陵寢及榮祥之綏遠各蒙旗防共兩案爲最值得注意、兩案皆已通過、將即實行、原案茲覓誌于下、

◇—整飭成吉思汗陵寢—◇

(一)整飭成吉思汗陵寢、以倡民族精神、引起自信、促進團結、而復興蒙古案、理由、竊以元太祖成吉斯汗、崛起朔方、震爍歐亞、開東亞有史以來之新紀錄、功績之偉大、與日月齊光、非特蒙古民族之傑出英雄、黃族光榮、亦即世界先哲英豪、亦當首屈一指、徒以蒙古民族文化落後、雖每年有固定時間之祭祀、惜未有具體之辦法與組織、以致蓋世英雄、幾日趨湮沒、考諸內歐各國、對於豐功偉烈之民族英雄、莫不頂禮瞻拜、國家典禮隆重、人民崇拜竭誠、要在追念先烈、以引起民族之自信力、而圖存於世界、其意義之偉大、無可諱言、見於成立斯汗陵寢年久失修、並管理欠善、茲值我蒙古各旗領袖賢碩聚於一堂、共策蒙古民族之大計、謹貢芻議、以供參考、辦法(一)指定專款修理陵寢以壯觀瞻、(二)組織陵寢管理委員、以負專責、委員人選以本會委員及蒙古賢碩兼任爲原則、(三)釐定紀念辦法、(四)編纂出板成吉斯汗專册、紀念册、並搜集史料、(五)凡本會委員職員胸襟概須懸掛成吉斯汗遺像、以示不忘、以上所提是否有當、敬請公決、提案人沙克都爾扎布、

◇—綏境蒙旗防共辦法—◇

(二)綏境蒙旗防共提案、我綏境蒙旗北鄰外蒙、西接陝北、陝北共匪、時時以經綏蒙北竄以打通西北國際路線爲目的、現當春暖解冰、官軍封鎖陝北共匪之食糧已竭、且其欲竄踞綏蒙就食濟急、實爲勢所必至、我各盟旗若不急起聯合、盡力防共、則前途何堪設想、爰本此義、謹提各盟旗防共辦法四則於左、是否有當、敬請公決、(一)各盟旗實行閉境(閉境即戒嚴意)辦法、我各旗蒙民居處無定、毫無組織、尤其一般習慣、認話不認人、只是來者說蒙語、即可隨意到各蒙古包食宿、此點實最易使共匪奸細混入、甚至多數共匪、若皆易以蒙裝、備有蒙古包、千百萬人可入各旗、奪我蒙旗、向有閉境之制度、茲爲防共起見、尤其接近陝北各旗、最宜實行閉境、由各旗製定一種證章、發給境內蒙民及往來境內之漢民商人、然後通知各旗各盟、如持有證章、方准居留、或往來旗內、否則一概不准入境、(二)編練蒙民壯丁、防止共匪侵入、自以軍事爲最要、我各旗欲求實效、最宜由各旗將所有蒙民壯丁分別編爲自衛軍、授以軍事常識、勤加訓練、使皆有自衛之能力、同時對於老弱婦孺、亦皆授以後防勤務常識、使與壯丁自衛隊適相應、以完成整個軍隊之任務、(三)各旗緊密聯絡軍隊、按時會防會哨、我蒙古各旗毗連闊大而人稀、組織散漫、現欲防共、各旗最宜緊密聯絡、相互扶助、然後可期同力禦匪侵害、尤其鄰接各旗自衛隊、更應規定時間、會防會哨、平時聯絡有素、臨事始可一致動作、(四)黃河渡口築堡、並以軍隊管理渡船、現在黃河即將解凍、欲防共匪北竄、最宜由鄰接陝北各旗、故境內渡口、嚴加防備、一面於各渡口處均築一堅固碉堡、駐以軍隊、以防匪共搶渡、一面將各渡口船隻統交駐軍管理、白日規定渡河時間、入夜則將所有渡船完全調泊北岸、軍隊對於往來過河民商、必須嚴密盤查、然後共匪始可不易混入蒙境、提議人榮祥、

滬實業攷察團昨日遊蹤

上午參觀中大下午遊覽市內名勝 晚應陳總司令之宴今日參觀工廠

兩廣實業考察團、昨(八)日以國立中山大學石牌新校校舍建設完備、特於昨(八)日上午九時、由農林局長馮銳陪同前往參觀、中大校長鄒魯除派員歡迎招待外、并親出接見全體團員、陪同參觀該校各部院舍、至十一時許、鄒並在校設席歡讌該團團員、宴完畢、繼轉參觀中大農場、及瀏覽黃婆洞風景、繼由馮局長引導全團人員、分乘汽車返市、赴中山紀念堂越秀山總理紀念碑海珠鐵橋六榕寺光塔等處參觀、并赴東山拜訪李總司令、定九日下午參觀省營建設工業區各工廠、陳總司令以該團此次南來攷察、爲盡地主誼之起見、特於昨(八)日下午六時、在梅花村公館設席歡讌全團人員、下午五時許、由馮銳陪同抵梅花村陳總司令公館、陳總司令親出款待、暢叙甚歡、六時入席、並由本省軍政當局高級長官十餘人作陪、八時許始盡歡散席、聞該團在省尚有三數日之逗留、十二日始離省赴桂攷察、

中央廿二年度 會計總報告

—國府公佈—

國府公佈二十二年度中央會計總報告如次、

收入

(甲)稅款(一)關稅三三七・六四七・七六七・二一・(二)鹽稅一七四・四一四・二三〇・五五、(三)烟酒稅一二・三二二・三九四・二五・(四)印花稅八・一八二・八六四・五八、(五)統稅九八・八七〇・九二六・二二・(六)鑛稅二・四六五・八一四・〇五、(七)交易所稅三・〇六三・四五、(八)銀行稅一・五二六・九四〇・七九、合計六三五・四四四・〇〇・一〇、(乙)稅外款(一)國家行政收入八・〇二九・五七〇・二三、(二)國有事業收入五・六・四八九・三六、(三)國有財產收入一・二六四・五三三・五二、(四)協款收入六五九・五五一・一二、(五)國營機關撥款收入五四・四五・八二七・八六(六)國有營業純益收入二・一七五・五〇六・一一、(七)其他收入一五・六九五・三六四・二、合計八二・九〇六・八四二・四三、(丙)債款(一)債券款六四・三六四・六〇六・〇三、(二)借入款七九・一三七・八七六・一一、合計一四三・五〇二・四八二・一四、(丁)保管款四・五四五・九八八・三二、(戊)暫收款五・一三八・六二一・三二、收入共計八萬七千一百五十四萬七千九百二十五元七角一分、上年度結存二六・四九〇・二六〇・五四、總計八九八・〇三九・二九六・二五、

支出

(甲)黨政費(一)黨務費五・六三八・八〇〇・〇〇、(二)國務費一六・五二七・一〇八・〇六、(三)內務費四・三八九・九〇四・〇九、(四)外交費八・〇九一・六五五・〇〇、(五)財務費七一・五五〇・一二五・二二、(六)教育文化費一三・九一二・四八〇・一九、(七)司法行政費二・〇二八・六六三・四三、(八)實業費四・〇四六・二三〇・〇九、(九)交通費五・〇四・七三二・六七七・三八、(十)蒙藏費一・六一七・〇六四・一二、(十一)建設費一・三〇〇・七二五・八六、合計三四・八二五・四三三・五三、(乙)軍務費三六一・九二〇・二二五・六八、(丙)國有營業資本支出二・六四五・二二三・五六、(丁)補助費(一)地方補助費三三・五三一・一五一・〇五、(二)教育補助費八・七一九・五〇八・一九、(三)事業補助費三六三・二〇四・〇〇〇、(四)其他補助費四・〇四四・四五一・三九、合計四六・六六〇・三一三・六三九二、(戊)撫卹費一・六三六・二三七・九二、(己)債務費(一)內債本息金一〇七・〇九三・〇〇四・五二一、(二)外債本息金五六・八〇〇・三一九・一・二五六、(三)庚子賠款二八・八五〇・九二一・四・三二、(四)其他一八・二〇九・二一・〇五・五五、合計二二〇・九六二・〇六八五・五四、(庚)熱付款一八・三九〇・五八四・九八(辛)暫付款一八・二五六・三三九・九八、(壬)以前各年度付款六・二二九・一一九・〇、(癸)整理內外債基金五・〇〇〇・〇〇〇、支出共計八萬一千六百九十二萬二千一百七十一元二角八分、結存八一・五〇九・〇二四・九七、總計八九八・〇三九・二九六・二五、

關鹽稅外 全國之稅收

去年統稅增加最多

(南京訊)財部稅務署管轄全國統稅及印花菸酒鑛產業稅、與關鹽二稅同爲國庫主要收入、該署二十四年份所收各稅業已分類考核、作初步之統計、茲探錄其數字如下:總計全年收入數共爲一萬三千六百三十九萬一千元、比較二十二年份、計增收四百三十三萬元、本年水災區域極廣、各地市面深現不景氣、商業停業頻仍、該署徵收成績、尚能增加四百三十餘萬元、其中統稅部份、計收捲菸稅七千五百八十一萬四千元、棉紗稅二千二三十萬八千元、麥粉稅五百五十五萬二千元、火柴稅八百九十萬五千元、水泥稅二百七十八萬五千元、薰菸稅四百五十六萬八千元、火酒稅六十七萬七千元、合共一萬一千六百五十萬九千元、按二十三年份統稅收入爲一萬一千零七十四萬六千元、本年計增收五百七十六萬三千元、內四川甘肅寧夏三省、于二十四年七八等月相繼開辦統稅亦爲一部份增收之原因、又印花稅共收七百七十一萬五千元、內粵桂兩省尚未劃歸郵局、售花數未列入、二十三年份收數爲七百四十九萬元、計增收二十一萬九千元、且本年份有以舊花掉換新花者、不無影響稅收、故實際上增收尚不祗此、以後該稅可望日有起色、又菸酒稅蘇、浙、皖、贛、豫、鄂、閩、魯、冀、察等省、共收九百六十七萬二千元、二十三年份收數爲一千一百零五萬五千元、本年因受天災匪患、計短收一百三十八萬三千元、又鑛產稅共收二百十八萬九千元、二十三年份收數爲二百七十六萬元、亦因同上原因、本年短收二十七萬五千元、

浙江之桐油

海外銷路較前激增 居商品輸出第一位

(衢州通信)近年以來桐油在軍用機械方面、需要日增、尤以美國消費爲最大、浙省爲產桐之重要品域、東西一帶、地屬多山、土壤氣候、極宜植桐、產地分佈於金、衢、嚴、溫、淳各屬、每年桐油產量、約在十五萬担左右、品種爲三年桐及多年桐兩種、惟內地方尚未盡量利用、生產不知改進、推銷又鮮良法、每年桐油產量及出口統計、與川、湘、雲、貴各省相較、仍有不逮、近年經建廳積極改進、督促產區設立產銷合作社、辦理生產放款、改善製煉、品質漸臻純良、去年全省產量、已達十二萬担左右、海外銷路、較前激增、出口總值、居全國商品輸出之第一位、本年兩月來、各方需要尚殷、市價仍提漲至五十一元零、於該省產桐三十六縣農村經濟、受益匪淺、茲將去年該省主要各縣桐油產量、調查如次、蘭谿、一二・〇〇〇担、分水、一〇・〇〇〇担、松陽、二・五〇〇担、慶元、一・〇〇〇担、景寧、四・〇〇〇担、壽昌、七・五〇〇担、永康、二・〇〇〇担、龍游、一・二〇〇担、開化、一・〇〇〇担、華金、八・〇〇〇担、遂安、三・〇〇〇担、江山、三・〇〇〇担、麗水、六・〇〇〇担、義烏、一・〇〇〇担、昌化、一・〇〇〇担、宣平、一・六六五担、武義、二・四〇〇担、常山、六・五〇〇担、仙居、一〇・一〇〇担、於潛、七・八〇〇担、縉雲、五・〇〇〇担、淳安、一五・〇〇〇担、龍泉、五〇〇担、

電訊輯要

(八日南京電)新亞細亞學會、八日晨九時假攷院明志樓開六屆年會、到戴賢傳、張繼、黃慕松、陳大齊等百餘人、除由董監兩會分別報告一年來工作外、並討論提案多件、至午一時許始散、

(又電)各省長途電話、僅浙省已遵交部所頒代辦原則辦理、餘仍多觀望、政院已再令各省切實遵行、以維國營事業權限之統一云、

(八日上海電)水災義振會爲辦理福果勞事、八日議決、設立物品助振委員會、推朱慶瀾、黃涵之、尹文六爲常務理事、成靜生、關絅武爲正副主任、

(八日福州電)省黨部通令所屬積極領導民衆、協助政府、培植森林防災、

(又電)省府分派督催賦稅專員、赴各縣整理稅務、先在財廳受訓練後、十五日前出發、

(八日西安電)到陝遊覽之日武官安村等四人、七日至咸陽、遊周陵茂陵、八日遊近郊、定九日晚赴晉、

(又電)井岳秀逝世後、停柩榆林、榆各界八日舉行追悼會、靈柩即運往蒲城原籍安葬、

(八日漢口電)民生船七日晚八時由京抵漢駐防、

經濟

本省水菓產銷狀況
年來產額有增 惟銷途則大減

吾粵氣候溫和、雨量充足、種植菓類、最爲適宜、且年來當局提倡生產、一般人民、致力于繁植生菓園藝事業更衆、因之出產增加、幾爲全國之冠、惟年來經濟崩潰、商業凋零、農村破產、菓類出品雖多、而銷途日滯、茲將各種情形、調查如下、

各縣種菓面積

番禺一萬七千畝、揭陽九萬畝、東莞九萬五千畝、順德三千畝、惠陽七萬五千畝、河源七萬畝、潮陽四萬五千畝、興寧八萬畝、澄海六千畝、中山五千畝、博羅三萬畝、饒平五千五百畝、英德二千五百畝、從化二千畝、羅定一千四百畝、豐順四萬、紫金一萬五千畝、潮安三萬五千畝、增城三萬八千畝、普寧一萬五千畝、梅縣二千畝、清遠七千畝、花縣四千畝、茂名五千二百五十畝、化縣三千七百五十畝、吳川一千四百五十畝、徐聞一萬二千畝、瓊山二千五百畝、萬寧三千畝、臨高四千畝、崖縣一萬五千畝、惠來一萬六千五百畝、五華三千八百畝、電白四千八百畝、海康八千畝、遂溪二萬畝、瓊東一千畝、儋縣一萬二千畝、澄邁五千五百畝、陵水三千畝、蕉嶺一千畝、龍川三千畝、南海七百畝、寶安一千五百畝、雲浮九百畝、翁源二千八百畝、陽春五千畝、陸豐四千畝、陽江八千畝、合浦六千五百畝、龍門六千五百畝、恩平七百畝、鬱南三千七百畝、樂昌一千二百五十畝、陽山二千畝、海豐二千六百畝、台山四百畝、新興三千畝、開平五百畝、欽縣四千七百畝、防城三千畝、靈山一千五百畝、信宜五百畝、廉江二千畝、新會二千六百畝、三水四百畝、大埔二千五百畝、佛岡八百畝、連山一千畝、連縣一千八百畝、合計一·八二二·五〇〇畝、

每年生產約數

番禺一·九〇·〇〇〇担、順德二一六·〇〇〇担、揭陽五·四〇〇·〇〇〇担、惠陽三·三七五·〇〇〇担、東莞六·五一〇·〇〇〇担、河源三·三六〇·〇〇〇担、潮陽二·七〇〇·〇〇〇担、豐順一·八〇〇·〇〇〇担、興寧三六〇·〇〇〇担、紫金六七五·〇〇〇担、澄海二七〇·〇〇〇担、潮安一·七五〇·〇〇〇担、中山三二〇·〇〇〇担、增城一·五六〇·〇〇〇担、饒平二七五·〇〇〇担、梅縣八〇·〇〇〇担、英德一〇〇·〇〇〇担、花縣二〇〇·〇〇〇担、羅定五六·〇〇〇担、茂名五·二三六·二五〇担、化縣一六七·七五〇担、電白一九二·〇〇〇担、吳川六二·五〇〇担、海康二二〇·〇〇〇担、徐聞四五〇·〇〇〇担、遂溪八四〇·〇〇〇担、瓊山八七·五〇〇担、瓊東三〇·〇〇〇担、萬寧一〇五·〇〇〇担、儋縣三六〇·〇〇〇担、臨高一二〇·〇〇〇担、澄邁一三七·五〇〇担、崖縣七〇·〇〇〇担、陵水九〇·〇〇〇担、惠來六五·〇〇〇担、蕉嶺三五·〇〇〇担、五華一七一·〇〇〇担、龍川一三五·〇〇〇担、南海四九·〇〇〇担、龍門六·二六〇·〇〇〇担、寶安六七·五〇〇担、恩平三五·〇〇〇担、雲浮四〇·五〇〇担、鬱南一四八·〇〇〇担、曲江三〇·〇〇〇担、樂昌二七·五〇〇担、翁源九八·〇〇〇担、陽山六三·〇〇〇担、陽春二七五·〇〇〇担、海丰二一六·〇〇〇担、陸丰二五〇·〇〇〇担、台山二〇·〇〇〇担、陽江、四四〇·〇〇〇担、新興一五〇·〇〇〇担、合浦三二五·〇〇〇担、開平二五·〇〇〇担、欽縣二·二〇·〇〇〇担、防城一二五·〇〇〇担、靈山七五·〇〇〇担、信宜二三·〇〇〇担、廉江一二〇·〇〇〇担、新會一七四·〇〇〇担、三水二〇·〇〇〇担、大埔一〇〇·〇〇〇担、佛岡四〇·〇〇〇担、連山二五·〇〇〇担、連縣六四·〇〇〇担、

特產分佈情形

查粵省所產之各種水果、大概以北部各縣多產桃李、南部各縣多產椰子、中部各縣多產蕉、柑橘、及荔枝、龍眼、其餘署次、如蕉分大蕉、龍牙蕉、香牙蕉三種、產于中山石岐、番禺市橋、順德、潭洲、四月至八月最多、柑分密橘柑、雪柑、朱柑數種、以潮州產爲最佳、次爲四會、番禺、羅崗、順德、沙田、新會、江門、產期在舊歷十月至十二月、橘產于番禺、東莞、增城各地、橙產於番禺、新會、潮州、以潮安香橙、新會甜橙爲最著名、荔枝分玉荷包、黑葉、糯米糍、各種中以增城掛綠爲著名、產期由七月至八月、龍眼有石峽、烏圓、花売三種、多產於番禺、增城、東莞各縣、產期在七月間、桃以曲江馬壩爲著名、桃李產於曲江、番禺、及粵北各縣、期在六月、椰子產於瓊崖各縣、其餘淡水沙梨、花棣楊桃、羅崗白毛、鷄心、黃皮均爲特產、

年來銷途減縮

粵省出產水果、除供給省內消費外、皆輸出國外、平均每年值國幣二百三十七萬餘元、其中橘佔輸出總額百分之四十七、其餘佔百分之四十九、梨及蘋果最少、佔百分之四、輸往國內各省者、平均每年值國幣一百二十三萬元、惟近年各種洋果入口傾銷日多、而又適值經濟不景、故物價日低、每况愈下、水菓價格約低百分之四十有奇、銷額亦減少十分之三四、營業極不佳、現本市所有果欄、僅得五十家左右云

米價不至再起
來源已不如前之疏渴

近半月來、本市米價、累漲不已、社會上頗以爲慮、惟米貴要因、由於內地不敷供給、洋米來源又窒所致、邇自漲價後、底價已高、洋米入者已能化算、連日以來、遂陸續販運進口、以此米價因而回跌、最近之兩日間、每担已共跌二毫餘、據米行消息、香港方面之暹羅米行、現在現貨期貨均有出售、料今後米之來源、不致如前之疎渴、故米價暫時亦不致再漲云、

本市柴價回落
每元可購松柴百廿斤

本市柴薪售價、自去冬以來、即呈升漲之勢、曾有每元只售七十餘斤者、一般市民日常生活、咸受鉅大影響、直至最近、柴薪售價、漸見回落、目下最高者、每元亦可購九十餘斤、與前月比較、每元相差幾及二十斤以上、據本市柴販商人言、本市柴薪漲價原因、乃去冬上游商販與本市柴商、發生爭執、致柴之來途、頓告停頓、常時適爲癈曆年關之際、柴薪銷途、至爲旺盛、故柴市一時求過於供、其價遂形成勃起之象、直至最近、上游柴商與本市柴販、始協商妥當、柴船漸見多來、且近日西北各江春水、已告泛漲、柴船出口、頗見便利、現各江柴船、紛紛抵步、本市柴薪接濟、立形充裕、故連日本市柴價、陸續報跌、市民日常生活、受惠不淺也、茲將各江柴價列下、荷雜柴每元售九十五斤、松柴每元售百二十斤、石班柴每元售八十斤左右、其餘各種雜柴、每元均在百斤以外、與去年最低時相較、實相差無幾云、

廣州市二月份零售物價指數

三月份零售物價指數總指數爲九九·三一、較上月之一一〇八、跌百分之一〇·四、較去年同月之一〇六·一〇。跌百分之六·四、各項物品以跌價者爲最多、漲價者居次、平價者佔少、總觀察之下、跌落者佔半數以上、所由低落之原因、一部分因由批發物價降落之影响、另一部分則屬產量旺盛所致、如本月份各種蔬菜價格一致暴跌、即其顯例、茲准統計局調查統計所得之二月份本市零售物價指數、臚列於下、米類則一致上漲、指數爲九一·四、較之上漲百分之九·二〇、肉類指數爲九六·二三、大部份落價、較之上月跌百分之二、蔬菜類指數爲六八·二一、各類全數暴跌、只鹹菜價格微漲、餘皆盡趨下漲、總平均比上月跌百分之四七·一五、米其他食品類指數爲一四七·七、一類無一項上漲、跌價者居多、比上月跌百分之五、統合食品各類總平均指數爲一〇〇·二三、較上月之二九五、跌百分之一六五、衣着類指數爲八三·二六、漲落參見、較三月漲百分之六、燃料類指數爲九六·六一、多項漲價、較之上月漲百分之六、一雜項類指數爲一一八·六三、較上月跌百分之四、各類中祗米類缺少暹羅宜粘一種、

潮汕漁業概況
大小漁船四千餘 業漁人民三四萬

粵爲華南素稱富庶之區、各項出產、至爲豐富、梅蕉等縣之礦產、潮饒各處之水利、尤爲本省重要利源之之地、去年省建廳鑒於潮汕漁業蓬勃、而散慢無管理、特設立潮汕漁業管理所、着手統籌整頓、成立以來、成績頗有可觀、昨據該所返省之某要員談、潮汕漁港、其著者爲汕頭、汕尾拓林南澳海門各地、人民多以業漁爲活、拓林在粵邊、（饒平屬）與福建詔安毘連、南澳則爲農業豐富之海島、在汕市南部、相距約三十餘海里、達濠亦在汕港南端之潮陽屬、爲一小島嶼、海門則處放雞山之南、與汕港距離甚邇、沿海各地水產、多由該數處供給、至漁業狀况、則上述沿海各出產漁類、以馬鮫、烏賊、海參、花魚、金頭魚、紅魚、昆布、鰻魚爲最多、沙魚次之、柴魚又次之、查全省三大漁場、一爲南澳島之打占場、二爲海門至汕尾之紅三魚場、三爲香港至海角間之對網魚場、而南澳及汕尾至海門二場、均在潮屬、計二港共有大小漁船四千餘艘、業漁人民三四萬此足見潮州魚業偉大之一斑矣、

銷路頓形旺盛
晒莨紗綢 此爲新幣制推動之功

本省出產之晒莨紗綢、年中輸出京滬及南洋一帶、銷數約值百餘萬元之鉅、近年去路雖見疲乏、惟以價值低廉、銷路仍有可觀、邇來粵幣價值低落、該業乘時將貨推出、廉價沽發、交易頓形旺盛云、

釀酒業前途可慮
米價高漲 成本過鉅酒價難提高

土釀米酒之業、歷來平穩、近年土酒銷路畧見稀疏、惟米價低廉、正予該業有圖利之機會、但月來米價飛漲、一反以前之常態、釀酒業受此打擊、莫不以成本過鉅、而貨價不能立即提高爲慮云、

一九三五年世界產銀數量
比前年增廿餘兆盎士

華盛頓訊、一九三五年世界各國產白銀、統計達二百零四兆零八萬四千盎士、比較一九三四年增加二十二兆九十三萬一千盎士、去年美國產銀計佔三十八兆三十二萬二千盎士、加拿大產銀則佔一十五兆七十六萬三千盎士云、

上海之柏蠟業（續）

皂銷—柏油皂廠銷路、頻年受山東牛油、新加坡椰子油、日本硬化油之傾銷、影響至大、柏價低落以來、輸入減少、就椰子油進口論、民二十二年度爲五七·五七四公擔、二十三年度減爲五三·七七六公擔、二十四年度更減至二二·四一五公擔、椰子油減落之趨向、足以助長柏銷之發展、查柏油皂銷時期、以二月至五月爲最旺、秋冬入于落令、近年各大皂廠、常在冬令囤製存貨、故冬銷亦有轉機矣、

白蠟主要銷路、亦屬燭淘、用以遮蓋燭血、（俗稱蓋紅）、此外如製造蠟丸、蠟光紙等、我國輸菲茶葉、亦用白蠟擁製、在民元年間、輸出達三·七六四担、迨至今日、每況愈下、近三年之出口數量、有如下表、

二十二年	九八八擔	一三七·四五六元
二十三年	八六七擔	一二一·三九一元
二十四年（包括黃蠟）	一·〇五七擔	一四四·五三六元

國內銷路、亦呈衰落、蓋自洋蠟輸入以來、燭面遮蓋、都用洋蠟替代、其他用量甚微、上海全年消費量、約達三千五百擔、以米心居多數、（未完）

大鱔王捲土重來

向以貴族菜式見稱之長堤大三元酒家。自客多由黃連內海搜獲得大鱔王。爲社會人士一快朶頤。一般食家之欲嘗此中滋味者。實繁有徒。後來者竟有向隅之憾。該酒家自是更飭令搜羅海產專員。着意搜捕。俾資繼續饜客。果於昨日復獲花錦大鱔王一尾。重量三十餘斤。比前一尾更巨。現陳列於該酒家附設之新廣州門前。圍觀如堵。聞定下星期五（十三號）生宰。寄語一般食客。幸勿交臂失之。

廣州城西方便醫院徵求同人通告

本院舉行廿五年份徵求同人定期三月十日開始預算四月廿三日總結束應徵者最少捐欵二元發回蓋有廣東仁愛善堂鈐記之印綠色收據至上次廿三年份徵求同人時發出未繳回之印紅色收據早經取銷合併聲明望各界人士踴躍應徵慷慨樂助特此通告 06單

承受告白

啓者本堂向許紹周先生買受本市花紗同業公會綿遠堂隆記號行底招牌一個經已訂妥價格先交定銀并准期民國廿五年三月六日交易倘有各項轇轕等情無涉除在同業公會綿遠堂標貼外誠恐未及週知特再登報聲明以免後論三單

民國廿五年三月二日 光遠堂啓

月行有常度 經行有常期

身體康健之婦女必使月序毫無痛苦倘經之行或先或後或多或少則反常災病至矣 忠告諸姑姐妹當行經之期身體最爲虛弱每飯後速服省港天壽堂姑嫂丸一粒接連服之至經淨而後已上月能與下月相對血氣暢舒生化之源必足矣 請速服

省港 天壽堂

姑嫂丸 治婦女經期不對前後肚痛赤帶白帶久年閉經等症

海狗鞭建腎丸 治男子腎部虛弱

音樂部 新到狗嘜月兒唱片

各埠公司商店藥房均有代理 諸君光顧價格相宜

分行 廣州十八甫 總行 香港德輔道中

補血滋養強壯劑 保利他民

血液的源泉 滋養的源泉 精力的源泉！！！

保利他民是以消化酵素及化學的作用、經過人工消化的動物性蛋白質、其中含有多量造血素及構成體內重要組織的種種材料、而且服用以後、因其立刻可以利用如血色的改良、體重的增加、確實顯而易見。最奇妙者、此劑除上述作用以外、同時還能推陳出新、鼓勵細胞、增進食慾、在精神上可得無限愉快。所以有人說保利他民是血液的源泉、滋養的源泉、精力的源泉。

【主治】貧血·肺癆·病後·產後·虛弱·兒童·衰弱·神經衰弱·營養不良·慢性胃腸病·精力疲乏·心身過勞等·

〔包裝〕小瓶 一五〇瓦 中瓶 二五〇瓦 大瓶 五〇〇瓦

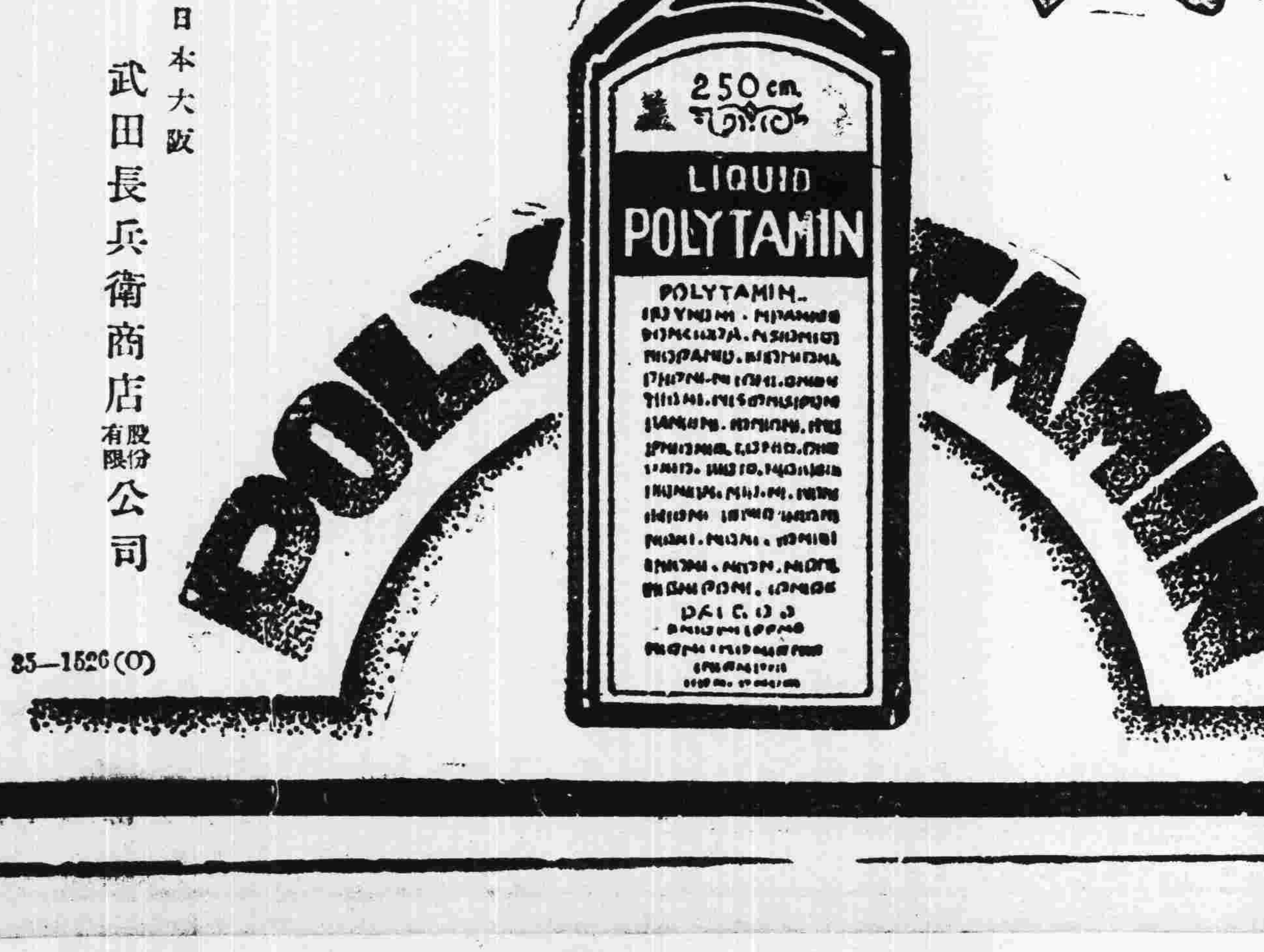

日本大阪 武田長兵衛商店 股份有限公司

85—1526(O)

武田出品代理處廣州西堤二馬路岳陽堂藥房 電話一〇六二五

孟子所謂「反身而誠」之意)，始悔其體之所爲，作僞於外，心勞日拙，所謂『飾之以比擬況象之功，文之以章句假借之學』者，其排斥注疏，殆情見乎詞矣！其二爲抱實踐主義的顏習齋一派，曾有『以讀經史訂羣書爲窮理處事以求道之方，則相隔千里，以讀經史訂羣書卽爲窮理處事而曰道在是焉，則相隔萬里』之說，是其排斥注疏之學，更不言可喻。

吾謂今日欲收經訓之實效，確非依顏習齋一派從實踐上以證經訓果應如何施行不爲功，章句諷誦，尙屬末節，況注疏乎？但學校既設經訓一科，似又應認第一步工作，乃在萃集羣經通義，訂出大經大法，從而籀引諸種德目或節目，始可期於通經致用。由前之說，是自誠而明之道也，由後之說，是自明而誠之道也。

然則羣經之「分類研究」，實屬刻不容緩矣。吾意以爲除編「分類論語」之外，更可編「分類孝經」，「分類孟子」，「分類禮記」等，此外更集成一部「分類五經」，並將宋元學案，明儒學案，清儒學案等集成一部「分類語錄」，尤爲有用。至於分類的標準，自然不能再照君道，臣職，禮樂……等等舊眉目，每一類須關及大經大法一條，所網羅之語或事，須可爲此大經大法之直接證據或反證。倘若此大綱過屬廣泛，則分爲若干德目或節目以示相互的維繫，必依此法以整理經訓，始能顯其實用價值。若認此爲割裂聖言，則不妨祇用以作初學入門，俟其程度稍進，再採原文通讀也。

今麥君之分類，未必盡合余以上所言之旨，不過將全部論語區爲六篇，亦頗簡切。(一)爲自叙篇，紀孔子自叙之語，始叙學階，終叙道統，分目凡四：(1)自道，(2)比擬，(3)自謙，(4)誨人。四目之中，惟「比擬」與「誨人」有目，間有所收之語類不甚適合，如『述而不作，信而好古』一章，分明是應收歸「自謙」一目中，『仰之彌高，鑽之彌堅，瞻之在前，忽焉在後』等語，似應歸入「聖範」一篇之類。又如『天生德於予，桓魋其如予何！』『文王旣沒，文不在玆乎？』『沽之哉！沽之哉！我待賈者也。』等語，非徒出於單純的自道，實有「自勵」的口氣，故吾以爲若將比擬一目改爲「自託」，另闢「自勵」一目，較爲妥貼。(二)爲論人篇，紀孔子所評古今人物之臧否，始於則天，終於知命，內分(1)人行，(2)人格二目，而人行中又分古人，今人，時人三者，尙覺細切。(三)爲聖範篇，蓋紀孔子用行舍藏之際之動止語默，中分(1)在國，(2)在家，(3)待人，(4)遊歷，(5)歸國五目，蓋全篇始於鄉黨，終於衰榮，所收語類亦復切貼。(四)爲論學篇，中分(1)勉學，(2)資質，(3)因材，(4)遷善，(5)致用，(6)樂道，(7)明詩七目，謂以時習始，以明詩終，此則大有可議。「勉學」一目所收之語類，多爲荀子「勸學篇」所本，故不如用「勸學」之爲愈。「資質」與「因材」兩目，實可併爲「教學」一目，蓋「資質」屬主觀，「因材」屬客觀，而「教學」實併此主客兩觀也。又「勸學」一目中有較近於教學性質者，仍當併入於此。「樂道」一目，當收入『飯疏食飲水，曲肱而枕之，樂亦在其中矣』一章，較爲完整。五目中獨以「明詩」終，誠難索解。謂孔子之論學，以明詩爲止境歟？則夫子明言『興於詩，立於禮，成於樂，』是詩與禮樂三者，合言之實有交迭爲用之妙，析言之，又當以詩植其始基矣。若謂論語中最習見者惟詩，則又明明有『子所雅言，詩書執禮』之說，亦不宜單以「明詩」一目爲論學之終。更據子貢所言：『夫子之文章，可得而聞也，夫子之言性與天道，不可得而聞也』，前人以爲易與春秋，乃關於性與天道之書，所謂不可得而聞者，卽『中人以下，不可以語上』之教旨，故春秋之筆削，游夏之徒不能贊一辭也。漢書李尋傳贊曰：『春秋推見至隱，易本隱以至顯，……是以有其人不待告，告非其人，雖言不著，』不可得聞之主因，卽在於茲。子貢之才，在聖門本厠於言語一科，其習聞詩也無疑，但如斯云云者，必最後乃得聞性與天道之要，而始歎其美也。準此，聖門之治學，必由詩書禮樂啓之，最後乃[illegible]易與春秋之奧窔，方能賅全體大用。故明詩一目，宜更其序列，或改隸他[illegible]化。

(五)爲論政篇，其分目之旨，謂始於德治，終於禮樂，故分爲(1)德治，(2)躬行，(3)政見，(4)禮樂。其實此亦有可議之處，禮樂[illegible]是制治之具，亦卽德治之具體化，故「德治」與「禮樂」，似不便區爲二目。[illegible]以爲此篇不如改爲(1)政綱，(2)政見，(3)治具，(4)實施四目，步驟更易分明，所包語類尤覺妥貼。孔子的政綱，是在於德治無疑，而達此政綱，則恃有禮樂爲其治具，至於實施，亦不外『修己以敬』，『修己以安百姓』而已。此外，吾又以爲孔子之最大理想，是在於「政教一致」，故歷言『學而優則仕，仕而優則學』，『己欲立而立人，己欲達而達人』，『學也祿在其中矣』，謂其兼具「內聖外王」之學，實非過言。倘於「論學」與「論政」兩篇，特闢一目以包此種意旨，尤爲妥洽。

(六)爲論仁篇，其分目有五：(1)問仁，(2)爲仁，(3)居仁，(4)成仁，(5)本孝，謂始於克己復禮，終於己立立人，並認孝爲仁之本。此篇本可以「仁之體」「仁之用」兩端賅之，其下再分細目。今分此五目，所引語類多與各目不相符者，如以『巧言令色鮮矣仁』，『剛，毅，木，訥，近仁。』等列於「問仁」一目，又如以『驥不稱其力，稱其德也』。『人而無信，不知其可也！大車無輗，小車無軏，其何以行之哉？』等列在「爲人」一目之類。

麥君既分此六類，復繫以贊曰：『六類雖分，總歸於仁，發爲忠恕，己立立人，危微精一，祖述放勳，中庸之道，乃聖乃神。』此則頗有見地。竊謂儒家之道統，肇自虞廷「人心道心」十六字之心傳，然「道」字祇是一種天則，道之體究屬如何，自孔子以前，未有相當的闡發。孔子之所以特標明「仁」爲一貫思想者，蓋「仁」所以體道，存於心較有準則，非若道之無體無方者也。故宋儒以「天之理，心之德」釋仁，雖似老生常談，其實「心之德」，從用處言，卽是「行道而有得於心」，亦卽是「仁」之見端。是故，一念之微，契於道心者卽爲「仁」，契於人心者卽近於「不仁」，所以虞廷有「惟危惟微」之說。孟子以「惻隱之心」「不忍人之心」爲仁之端，故所謂「以不忍人之心行不忍人之政」者，亦卽是「以仁心行仁政」之轉詞，亦卽是「盡己之心爲忠，推己及人爲恕」之轉詞。然則「仁」實足以賅諸德，其全體大用處是在擴充，孟子七篇之全文，多從仁之擴充處說。如云『故推恩足以保四海，不推恩無以保妻子』；又曰『凡有四端於我者，知皆擴而充之，若火之始然，泉之始達，苟能充之，足以保四海，苟不充之，不足以事父母』；又曰『仁者以其所愛及其所不愛，不仁者以其所不愛及其所愛』，凡此皆足以證「仁」是包賅一切。宋儒謂「仁者以天地萬物爲一體」，又以「手足痲木譬不仁」，以此轉注孔子之所謂『夫仁者，己欲立而立人，己欲達而達人，能近取譬，可謂仁之方』，正復恰合。然則「仁」也，「忠恕」也，旣爲孔門心傳之要訣，亦卽爲中國數千年來國民道德之中心。吾人今日，若欲將羣經分類，似不妨以「仁」字爲總綱，其餘諸德爲分目，演成大經大法若干條，每一目引羣經之語類作解釋，並旁羅史實以作佐證，若斯者，殆最有裨於實用。

抑又言之，中國古代學派之最精者，惟有儒，道，墨，法四家，其中惟有道家是完全屬於理想派，而儒墨法三家均可謂屬於實踐派；又道墨兩家的主張是毘於天道，儒法兩家的主張是毘於人道。再分析之，則道家所主張的天道，是「自然的天」，墨家所主張的天道，是「有主宰的天」，故「刻意尙行」，爲墨家之所取而道家之所棄，蓋一則畏天而一則任天也。莊周謂墨子之道太觳，亦卽此意。然而稽中國歷代之治績，惟唐虞以前始純任天道，至唐虞以後則漸重人道矣。是則欲推行道墨兩家之治理，非返宇宙於太古之世不可。生今之世，惟有於儒法兩家之治道中擇其一；儒家是重「德治」，亦卽是「治人本位」，法家是重「法治」，亦卽是「治法本位」。兩者本來各有所長，在理上似應無可軒輊。惟此中吾人決擇之標準，不能空憑理論，當以歷史國情爲據。原夫「德治的精神」，是特適於「家庭本位的國家」，亦猶「法治的精神」，特適於「社會本位的國家」者然。是故，無論以西洋的政治制度，法律制度施諸中國，或以西洋的道德標準施諸中國，吾均認爲無異以方枘納諸圓鑿。其格格不可入明矣。何者？歷史與國情之異也。中國人生長在家庭本位的制度下，慣於以情義恩愛相周旋，而不慣於以法律規制相約束；西洋人則生長在社會本位的制度下，一切恩愛情義，胥納於法律規制的軌範中，故養成「獨立自助」的風氣，而中國人則全靠「守望相助」，其好處在「互相推恩」，而壞處則在「互相倚賴」也。西洋之與中國的歷史國情既不同，故國民之道德標準亦互異。余嘗謂中國之道德標準，是在「忠恕」二字，而西洋之道德標準，是在「正義」(Justice)。「正義」者，是法治的觀念，因事制宜，求其合法，於人己之間，求出「半斤對八兩」的公平，是「僅及水平線」的道德標準也。「忠恕」者，是德治的觀念，事事務求「止於至善」，故能「以責人之心責己，以恕己之心恕人」，是「超出水平線以上」的道德標準也。陳實之稱夜盜爲「樑上君子」，卒使其化爲善類，是中國的德治精神之表現，而在西洋的法治之下所不能者也。

「忠恕」本爲「仁」之見端，故中國的國民道德標準，求諸一部論語中，已可底定，故分類論語之輯，在時下確屬必需。惟是「仁」的性質，畧近於圓形的，具有無限之通融性與諒解性，設使能舉國而歸於仁，卽養成所謂「一道同仁」之風，固可本互讓精神而致國家之治理；但若徒望他人之行仁而自己乃欲受實其惠，則社會遂生出「怠惰」與「倚賴」性，而人我交受其荼毒矣。中國現社會之積弊，是在個人旣不肯積極行仁，而偏望他人行之，是以責人者重以周，處己者輕以約。又今之爲仁者，往往『色取仁而行違，居之不疑，』是亦猶『五穀不熟，不如荑稗』。無乃率天下而歸於假仁假義之途歟？若夫西洋社會之道德旣在於正義，吾人固知義的性質，是畧近於方形的，絕少通融性，凡不合義者畧與犯法同科，決不能以徇情面而作一時之寬假，故能杜絕一般的倚賴性，使社會達於最低限度的水平面道德。準此，則中國的德治精神，若以之勸善而不足，反不如西洋的法治精神，以之懲惡而有餘也。

然吾人又不得徒因德治之一時失效，遽降低標準，盡棄數千年之所長，轉皈依西洋的法治，操圓鑿而求方枘，將見無適而可也！因批評麥君所編之分類論語，特述種種之聯想如右。

(附言)分類經文之編，查近日坊間，頗有多起，如商務館則有王雲五賈豐臻二君之編矣，其餘諸子，不遑縷述。本文祇以門人麥華三所編爲商榷之對象，似亦無旁添枝節之必要。作者乃科學之徒，而非經學之徒，故祇從科學觀察點寫其實感。惟於時賢論經之處，似亦未嘗無千慮一得之愚可獻。要之羣經之分類研究法，洵爲時下整理國政之一要着，爰畧抒管見，以便質於高明。

中華書局新出版

中華百科叢書

圖書館學要旨 劉國鈞編 六角
新聞學概要 黃天鵬編 四角半
統計學綱要 劉鴻萬編 六角
哲學通論 范壽康編 六角半
現代哲學思潮綱要 瞿菊農編 七角
近世西洋哲學史綱要 張東蓀 姚璋 編 六角半
中國哲學史綱要 蔣維喬 楊大膺 編 三冊各七角
羣衆心理學 高覺敷編 六角
倫理學綱要 張東蓀編 六角(印刷)
佛學綱要 蔣維喬編 七角
教育科學綱要 羅廷光編 四角半
現代教育原理 錢亦石編 四角半
怎樣做教師 俞子夷編 七角
初等教育概論 吳研因 吳增芥 編 六角
民衆教育綱要 趙步霞編 六角
鄉村教育綱要 楊效春編 六角
社會科學通論 常乃悳編 五角
社會主義史綱 劉炳藜編 六角
政治學綱要 楊幼炯編 五角半
華僑概觀 劉士木 徐之圭 編 六角
中國外交史綱要 任啟珊編 八角
法學綱要 吳學義編 六角
國際法綱要 王憲中編 六角
現代中國經濟思想 李權時編 六角
世界產業革命史 周伯棣 龔君明 編 六角
經營經濟學綱要 何孝怡編 六角
經濟政策 王漁村編 六角(印刷)
社會學綱要 錢亦石編 五角
財政學綱要 劉天予編 六角
社會進化史 劉炳藜編 五角半
社會問題與社會政策 周憲文編 五角
近代藝術綱要 豐子愷編 八角半
中國美術史 鄭昶編 六角
音樂概論 朱穌典編 六角
中國音樂史 王光祈編 二冊一元二角
近代科學發明概觀 華汝成編 一元一角
氣象學綱要 楊鍾健編 六角
海洋學綱要 費鴻年編 八角
物理學綱要 陳潤泉編 二冊各七角
化學綱要 陳潤泉編 七角
進化論初步 陳兼善編 六角
微生物學綱要 華早熙編 二冊 上冊九角 下冊五角半
植物學綱要 華汝成編 一元一角
動物學綱要 費鴻年編 一元
生理學綱要 費鴻年編 七角
無線電初步 俞子夷編 七角
釀酵工業 陳騊聲編 七角
航空概要 陶叔淵編 六角
語言學概論 張世祿編 八角
文藝批評論 梁實秋編 五角
演說學概要 余楠秋編 四角半
詞曲研究 盧冀野編 七角
史學概論 胡哲敷編 七角
中西交通史 向達編 七角
世界人生地理 葛綏成編 二冊各五角半
太平天國史 吳縄海編 六角
辛亥革命史 左舜生編 六角
英國史 余子淵編 六角
意大利史 吳縄海編 七角
俄國史 婁壯行編 六角
土耳其史 趙鏡元編 七角
朝鮮和臺灣 葛綏成編 五角半

(丙56)

中西文打字速成班招免費生

本班額定四十名報名從速額滿卽截 簡章到取或函索卽寄

校址：惠愛西將軍東路尾中西打字職業學校

開明書店

出版

中學各科補充讀物

▼國文
開明國文講義 夏丏尊 葉聖陶 等編 三冊各八角
國文百八課 夏丏尊 葉紹鈞 編 六冊 一二冊各五角
開明實用文講義 張石樵著 三角
文心(讀寫的故事) 夏丏尊 葉聖陶 著 七角
文章作法 夏丏尊 劉薰宇 著 五角五分
文法與作文 黃潔如著 六角五分
小品文作法 馮三昧著 六角五分
文字學概論 劉大白著 五角
修辭學發凡 陳望道著 一元二角

▼英語
開明英文文學讀本 林語堂編 三冊各八角半
開明英文講義 林語堂 林幽 編 三冊各八角
開明英文文法 林語堂編 二元三角
英文法初步 范允臧編 八角
英文文法精義 葛傳槼編 五角九分
英文法講義 王文川著 下冊六角 上冊八角
英文法綱要 西度著 五角
英文法練習 西度著 二角
新國民實用英語 周庭楨編 上冊六角 下冊七角
開明英文選注 王文川注 已出八十六冊 每冊三分至六分(備目錄)
新撰英文尺牘 葛傳槼編 六角
英文書信 李未農編 六角

商業英語 馬文元編 八角

▼社會·經濟
社會意識學大綱 施存統譯 一元四角
經濟科學大綱 施存統譯 一元二角
財政學大綱 大內兵衛著 施復亮譯 一元二角
新財政學 阿部賢一著 施復亮譯 一元
消費合作論 山村喬著 劉倪元譯 五角

▼數學
開明算術講義 劉薰宇 章克標 編 八角
開明代數講義 劉薰宇 章克標 編 八角
開明幾何講義 劉薰宇 章克標 編 八角
高等算學入門 周爲羣著 一元四角
三角入門 仲光然著 五角
解析幾何學 劉薰宇著 一元
微積分大意 周爲羣著 五角
對數表新編 馮度編 八角
珠算入門 王殿曾著 三角五分

▼理化
現代物理學 佐藤充等著 夏承法譯 七角
中等物理學問題詳解 許雪樵著 二元
實用有機化學 [illegible] 編譯 二元六角

▼藝術
藝術概論 黑田鵬信著 豐子愷譯 六角五分
西洋美術史 豐子愷著 一元八角
藝用人體解剖學 陳之佛著 七角
活用透視畫法 黃涵秋譯 六角五分
平面幾何畫法 朱穌典 徐剛 著 六角
立體投影畫法 朱穌典 徐剛 著 八角
開明圖畫講義 豐子愷編 六角
現代繪畫概論 外山卯三郎著 倪貽德譯 六角
開明音樂講義 豐子愷編 四角
開明音樂教程 劉質平編 一二冊各七角
音樂入門 豐子愷著 五角
音樂史 迦爾特著 成紹宗譯 六角
和聲學大綱 吳夢非著 七角
對位法概論 繆天瑞著 二角五分
作曲法初步 朱穌典 徐小濤 著 五角
開明唱歌教材 劉質平等編 四冊各三角
中等學校唱歌 裘夢痕編 一元

▼史地
開明中國歷史講義 王鍾麒 宋雲彬 編 二冊各六角
中國近世史 魏野疇著 七角五分
開明本國地理講義 韋息予編 六角
開明外國地理講義 傅彬然 馮達夫 編 六角
人文地理學概論 野口保市郎著 盛敘功譯 七角
外國地理新編 盛敘功編 二冊各六角

D435

開明版二十五史 再版出書

全書 布面精裝九巨冊(附人名索引一厚冊) 定價七十二元

四史 布面精裝一巨冊 定價八元

新元史 柯劭忞著 白道林紙印布面皮脊皮角溢金一巨冊 實價十元

二十五史人名索引 白道林紙印布面精裝一厚冊 實價三元

本書再版發售預約，茲已全部出版。訂明自取各戶，請持券向原預約處取書；郵寄各戶，亦已交郵掛號寄發。並將餘存之書，減折發售，以嚮同好。

七五折發售

開明書店印行

總店 上海福州路 分店 南京 北平 廣州 漢口 長沙

C346

明德週刊

陳維周題

◁明德社主編▷

社址 東山石馬崗中大農學院舊址

本刊稿約

一、本刊以提倡道德闡揚國粹並介紹外國倫理學說爲主旨每星期一日出版如承惠稿極爲歡迎
一、稿費每千字二元至四元約在每下一月之中旬發給
一、來稿篇幅請勿過長以八千字以下之稿最爲合適
一、來稿請繕寫清楚字跡潦草難於認識者雖佳不錄
一、來稿如何圈點悉聽作者自便
一、來稿無論長短概不退還
一、惠稿請寄東山石馬崗明德社周鍾嶽先生收

第五十三期目錄　廿五年二月九日

讀詩國風札記（續完）……王映樓
分類論語讀竟之商榷……雷通羣

讀詩國風札記（續）（完）

王映樓

曹

蜉蝣，序以爲刺奢。未然也。蓋詩人憂國家之將亡。君臣上下。不知自做。罔有爰其適歸之歎也。蜉蝣朝生暮死。不知旦夕。以是爲比。顯有不可終日之意。蓋甚於魚遊沸鼎。燕處危幕之喩矣。曰，心之憂矣，於我歸處。則天壤茫茫。側身無所。其憂爲何如哉。

候人，序爲刺共公。斯爲近之。共公之不賢。見於傳載。卒召輿尸之禍。詩人早憂之矣。彼其之子，弔不稱其服。服，當指所服之職務言。未必指衣服也。不遂其媾。言君臣之不能和協也。季女斯飢，言賢者守道而貧賤也。舊解咸未見及。

鳲鳩，思賢者也。淑人君子，其儀不忒：正指所思之賢。有諸內必形諸外也。古之君子。德義可尊。作事可法。容止可觀。進退可度。有威可畏。有儀可象。皆可謂不忒。而正是國人。正是四國也。

下泉，變風之終也。曰，念彼周京。亂極而思治也。程子曰，易剝之爲卦也，諸陽消剝已盡。獨有上九一爻尚存。如碩大之果不見食。將有復生之理。上九亦變。則純陰矣。然陽無可盡之理。變於上則生於下。無間可容息也。陰道極盛之時。其亂可知。亂極則自當思治。故衆心願戴於君子。君子得輿也。詩匪風下泉。所以居變風之終也。亂極而不治。變極而不正。則天理滅矣。人道絕矣。乾坤亦幾乎息矣。聖人於變風之極。則繫之以思治之詩。以示循環之理。以言亂之可治。變之可正也。

豳

七月八章、知稼穡之艱難。閔野人之勤勞。逐日逐月。細細抒寫。是田間歌謠。採自習於田畝之農官。證於布政授時之史職。說詩者以爲周公之作。此後世耕織圖之濫觴也。

東山。爲周公作以勞歸士。自屬可信。我來自東，零雨其濛。寫歸途之景。何等親切有味。與昔我往矣，楊柳依依，今我來思，雨雪霏霏。同具雅人深致。非精於詩文者不能爲也。

狼跋，朱傳曰，周公雖遭疑謗。然所以處之不失其常。故詩人美之。竊嘗論之。聖人無欲。故天地萬物不能易。富貴貧賤死生。如寒暑晝夜相代乎前。亦順受之而已矣。舜受堯之天下。不以爲泰。孔子阨於陳蔡。不以爲戚。順受故也。今周公遠則四國流言。近則幼王不知。而赤舄几几。德音不瑕。其致一也。

餘論

風詩一百六十篇。其間雖言男女。而另有寄託。詞旨深遠者甚多。實言男女之事，如周南召南及邶鄘衛齊陳之詩。亦復不少。夫有天地然後有萬物。有萬物然後有男女。有男女然後有夫婦。有夫婦然後有父子。有父子然後有君臣。有君臣然後有上下。有上下然後禮義有所措。男女者，三綱之本。萬事之先也。正風之所以爲正者。舉其正以爲勸也。變風之所以爲變者。舉

其不正以爲戒也。道之升降。時之治亂。俗之汚隆。民之苦樂。於是夫在。

孟子曰，王者之迹息而詩亡。詩亡然後春秋作。蓋時世雖亂。倘王者之迹猶未盡息。則正人君子。尙可陳詩以爲勸戒。及王者之迹息。遂有防民之口。不容偶言朝政者。於是詩亡。孔子乃作春秋以爲繼。君子曰：春秋之稱。微而顯。志而晦。婉而成章。盡而不汚。懲惡而勸善。知春秋之爲用如此。則可悟詩之爲用，亦若是云爾。

孔子曰，入其國，其教可知也。其爲人也，溫柔敦厚而不愚。則深於詩者也。詩之爲教，於此語又可見。

離騷出於國風。言多比興。意亦微婉。世以風騷並稱。謂其體之同也。太史公曰，國風好色而不淫。小雅怨悱而不亂。若離騷者，可謂兼之矣。蓋小雅之體。亦畧同於風。故離騷可以兼之也。若大雅則堂皇大篇。當別論矣

詩以風名。何也。語曰，君子之德風。風行則草偃。詩之爲用，可資勸懲。亦有風行草偃之義。故曰風。且風之吹也。能盪滌瑕穢。淨掃塵氛。詩以風名，更存此意。古人之言風詩曰，風，諷也。諷邪者而使之正也。其義恐有未盡。

各國之處境不同。其風俗教化。因而互異。故讀各國之詩。則各國之情況。瞭然心目。而治亂興廢之機。抑可測矣。

詩可以興。可以觀。可以羣。可以怨。多識於鳥獸草木之名。讀詩之益。數語盡之。

不以文害辭，不以辭害志。此孟子言讀詩之法也。蓋詩人之意。寄興取喩。含蓄不盡。故言之者無罪。而聞之者足以戒。如刺淫亂，則曰，雝雝鳴雁，旭日始旦。而昏冒之意。自在言外。憫流民。則曰，鴻雁于飛。哀鳴嗷嗷。而淒涼之意。如在目前。傷暴斂，則曰，維南有箕。載翕其舌。而誅求無厭之慘。已不可勝言。讀詩者於此等處參之。自能豁然貫通。其趣彌永。

（完）

分類論語讀竟之商榷

雷通羣

門人麥華三，貧而力學，經典，詩詞，碑碣，乃至油印，石印技術，靡不遂志研求，輙有創獲，所著「碑學提綱」，「詩學淺說」，「古今書法匯通」，均於學術研究上開一坦途。余惜其抱斯懿而不顯，又深慨今學子徒以摴蒱飲啖相競逐，拋却心靈界之無盡藏而向色空界托沿門之鉢也，故有意爲之揄揚，以冀獎一勵百。及讀麥君所編「分類論語」，尤覺其有裨於一般學校的經訓教學，爰述個人之感想，與當世一商榷焉。

竊謂自漢武黜百家而奠儒教大一統之基以還，二千餘年間，在漢則有先辨章句訓詁之必要，在宋則有追究義理與蘊奧之必要，是皆有時代性潛在，既不得認夫一之是，而此一之非，亦不得認兩者之合體處，卽爲治經之能事已畢也。如就四子之書而論，由孔子以迄孟子，相距百有餘歲，時代性既顯有不同，則先聖後賢，其立言自有不能盡同者矣。縱曰四書中之大經大法，無有不同者，然此大經大法之適用，則因時因地因人而異，雖起聖賢而問之，亦當承認也。然則今日之治經，若單依漢儒之訓詁，作逐字逐句的尋求，固易流於瑣碎與割裂；但若專依宋儒之義理，亦易流於虛拘與晦澁。然則如之何而後可？曰，今之治經法，不能不於漢宋兩學派之外另闢新蹊徑，先於四書五經中，用歸納的方法，分析「大經大法」共成若干條，籀爲綱目，然後用演繹的方法，以研究其適用性。其次將各種「時代性」分析，如孔孟之立言，既自有其時代性，漢儒之專從訓詁上解釋，與宋儒之專從義理上解釋，亦各有時代性，此三種時代性既與吾人之「現代性」不同，則大經大法之究應如何適用，自成爲當面之主要問題矣。

今之治經者，若卸却此種重大責任而不負，徒撏撦鉤章，棘句，語之以爲博，無乃『不行三年之喪，而緦小功之察，放飯流歠，而問無齒決』者歟？其對於今日校課繁雜中之一門的經訓，既未能開出簡而易循的路線，益以十八十義的訓詁，轉若治絲而棼之，幾何不令青年學子視爲畏途，聞而却走也！

難者曰，欲治經訓，舍從注疏外莫由也。余應之曰，注疏之可貴，祇在辨明經訓中「假借」「轉注」等古今字用例不同之處，及究明古代特有之典章制度，以便於學人之領會全文而已，至若經文之可以今文意義悟契者，斯無煩畫蛇添足矣。且欲深契古之立言者眞諦，莫若通讀全文，作前後比較，以「經文轉注經文」。須知依賴注疏過多，反易生出種種曲解與誤會。聞者疑吾言乎？請將「注」「疏」二字之本義詮釋，以明其所以然。「注」也者，「乃決諸海而注諸江」之注，卽是聖經賢傳響若一道河流，而後人注之者，譬猶決河爲無數之支流也。吾人倘深入各種支流，斯無暇再窮本流之源委，所以往往誤入歧途焉。所謂「疏」者，亦當解作「禹疏九河」之疏，卽於支流或本流淤塞停滯處，又從而疏之也。準此，則注上加疏，何異屋上架屋，徒使讀者馳騖於支流末杪之爭執，而忘却本源之尋繹也！

向來排斥注疏之學最力者，可認爲有兩派：在極端唯心的則有陸象山一派，本孟子所謂『萬物皆備於我』之旨，而倡「東海西海心同理同」之論，六經尙認爲注脚，更奚有於注疏？王陽明亦紹述斯旨，謂偶有悟於良知之學（卽

國學基本叢書簡編 發售 預約

◀四大特點▶

要籍咸備 簡編所輯各書共十二類，五十種，分訂一百二十册，爲吾國古代學術代表之作，咸備於是。

版本適用 國學基本叢書所據版本，均以註釋精當，訓字絕少者爲準，易合學者研讀之用。

一律斷句 全書正文註文一律斷句，旣便閱讀，亦足爲理解之助。

售價最廉 簡編所輯各書，如購原本，非數百元不辦。今全書一百二十册，共約四萬頁，預約僅售二十元，不及原本十分之一。

册數 全編五十種，分裝一百二十册。紙面平裝六開本，上等新聞紙印。

定價 全編定價國幣四十元。（原書各單行本總價六十餘元）

預約價 一次付款國幣二十元。（另訂分次付款辦法）

郵費 國內及日本三元四角。香港澳門十三元六角。郵會各國卅二元。

出書期 分四期出齊，已出第一期書三十册，預約戶立時可取。本年二月底、三月底、四月底各續出三十册。

預約期 本年四月十日止。

優待本書預約戶 預約戶同時選購其他國學基本叢書單行本者，照單行本定價對折計算。

簡編五十種目錄

〔書名上加有＊符號者係第一期書業已出版〕

讀書指南 ＊書目答問 一册　＊經學通論 一册　＊諸子平議 三册　＊文史通義 一册

哲學 論語正義 二册　孟子正義 四册　荀子集解 一册　＊老子本義 一册　＊莊子集解 一册

社會科學 ＊墨子閒詁 二册　＊管子 二册　＊韓非子集解 一册　鹽鐵論 一册

語文學 爾雅義疏 二册　說文解字注 六册　廣韻 二册

應用技術 ＊齊民要術 一册　天工開物 一册　陶說 一册

美術 ＊書法正傳 一册　圖繪寶鑑 一册

詩文總集 詩毛氏傳疏 三册　古詩源 一册　＊文選 四册　＊唐詩別裁 二册

詩文別集 李太白集 三册　杜少陵集詳註 四册　韓昌黎集 二册　柳河東集 二册　歐陽永叔集 六册　王臨川集 三册　＊蘇東坡集 六册　王文成公全書 四册　戴東原集 一册

詞曲 唐五代詞選 一册　宋六十名家詞 五册　陽春白雪 一册　牡丹亭 一册　桃花扇 一册

詩文評 文心雕龍 一册　詩品 一册

歷史 ＊尚書今古文注疏 二册　春秋左傳詁 二册　史記 六册　通鑑紀事本末 八册　宋史紀事本末 四册　元史紀事本末 一册　明史紀事本末 四册

地理遊記 水經注 二册　徐霞客遊記 三册

商務印書館發行

B22

標準語大辭典

全國國語教育促進會審詞委員會編

商務印書館 最新出版

硬布面一册　六開版本　七百頁
定價一元八角　郵費七分半
特價一元
本年三月底截止

本書是全國國語教育促進會的國語建設工作之一，採集標準詞語三萬六千餘條，以標準地—北平—的通行語爲範圍，只要是社會上普通應用和適合於談話寫作的詞語，不論新舊，一概採入。編制方法以單音詞、複音詞、短語、成語、外來語等分列於各個單字之下；單字之選擇以合於口頭應用和本書中使用的爲限，根據教育部公布的新標準，用注音符號和國語羅馬字，按照他的意義或用法，分別註音，變音變調，並皆識別；詞語的註解，力求簡明確當，必要時並附例句以求意義顯豁。單字照部首排列，書後附四角號碼索引，檢查極爲便利。

B19

廣益書局 永漢北路

春季開學 非常大廉價

萬種新書　分類陳列　歡迎參觀

—廉售—
標點書：一折八扣
論說書：五折
尺牘書：五折
圖畫書：六折
參考書：五折
兒童書：四折
詩文集：六折

另開兒童樂園
友朋亦得優

軍用圖書社廣州分社

最近出版新書→

曾胡左兵學綱要　一元二角　八折
部隊防空教範草案　四角　八折
小加農砲操典草案　五角　實價
八二迫擊砲操典草案　二角二分　實價
陸軍輜重兵學校第一期學員 戰術講授錄　二元二角　實價
德譯築城講授錄　二元　實價
輜重勤務之參攷　一元四角　八折
諜報勤務　八角　八折
空中戰爭論　七角　實價
福煦元帥言行錄　六角　實價
赤軍僞裝教範　三角五分　實價
科學戰爭　一元　實價
軍用短波無線電通信教範草案　三角六分　實價
轟炸對防空　八角　實價
將校袖珍（精裝）　四元　實價
國民皆兵論　一元五角　實價

地址 財政廳前　電話 一七三五八

教育

市轄中上校 軍訓準備實施事項

經市教育局第四課訂定

暑期集中軍事訓練擬提前辦理

市教育局、以本學期市轄高中以上學校軍事訓練、經已開始多日、該局第四課特於日昨在教育局召集軍事訓練主任及教訓練主任開第一次會議、行禮如儀(甲)報告事項、主席宣佈二十四年度上學期已結束、下學期已於二月十七日開始、軍事訓練因改三年制度、故本年二年級生尚未結業、至於暑期集中訓練或提前辦理、惟地點問題、頗感困難、屆時察看情形、方能決定、惟二十四年度下學期各校軍事訓練、應準備實施事項約有數端、

關于學科 (一)關於學科教授事項、1•軍訓一年級之學科、查在上學期、係將防空防毒兩門、提前講授、業經通告有案、此後應依照三學年學科教育進度表第二學期所列科目、繼續施行、如以前科目、有未講授完者、應暫行停止、俟至防空防毒演習時、由各校主任擇要講解、至於本學期該年級科目、除操典一門、仍照表列週次、進度繼續施行外、其他科目、須按左列先後次序分別講授完畢、(甲)軍事講話、(續前未授之進度)(乙)軍制概要、(丙)野外勤務、(2)軍訓二年級之學科、應按照該年級學科教育進度表第四學期科目實施、

關于術科 (二)關於術科訓練事項、1•上學期軍訓二年級夜間演習一科、原定由各校主任酌量情形、於課餘時間行之、故未列入術科時間之內、惟查各校每因通學與寄宿生參半、多未規劃施行、核與規定進度不合、且此項科目、屬于重要、前飭各校購置掩暗鏡、亦為預備實習之用、現定由本學期起、能照前期規定、於課餘行之更佳、否則應在第十三週與第十五週之野外演習科目、酌予變更行之、俾資實習為要、2•軍訓一年級生、須注意姿勢之矯正、體力之鍛鍊、各種動作之嫻熟、3•軍訓二年級生、須注重排基本暨戰鬥教練、并野外諸動作、如設有沙盤設備者、可時就沙盤練習研究之、4•晨早點名後、或於課餘散步時間、應練習口令數分鐘、如屬通學生、亦應抽課餘時間練習之、5•各隊長附對于課目時間、不得過於冗長、應於數分鐘內完畢、6•每一課教練完畢前、應將所見、作簡要之講評、7•在收操時、須由主任或隊長、集合全體、行綜合之練習數分鐘、

軍事管理 (三)關於軍事管理事項、一、除有宿舍之學校、在本學期開始前、各校主任須先與學校當局商榷、對于宿舍內務之整潔劃一問題、須切實從事籌劃、以免秩序混亂、其餘全部或一部通學之學生、對於教室之整潔、與服裝之劃一、亦應依時規定、切實施行、二、各校軍訓人員、務須依照服務概要、及軍隊內務條例、實行輪流值星(日)、幸無再事放棄、三、服裝禮節詳細辦法(另訂之)、

集中訓練 (四)關於準備集中訓練事項、各校應受集訓之學生人數、於本學期開始後一月內、應即報局、一、市立第一中學校軍訓主任張鎮報告、備有原文(畧)、二、市立第二職業學校軍訓代主任林之茂報告、備有原文(畧)、三、市立中學校軍訓主任潘啓東報告、備有原文(畧)、四、市立美術學校軍訓主任張鎮報告、備有原文(畧)、五、市立第二中學校救護主任陳學新報告、備有原文(畧)、六、市立第一職業學校救護主任梁志雄報告、備有原文(畧)、七、市立美術學校救護主任梁國權報告、備有原文(畧)、

討論事項 (乙)討論事項、1•市一中主任張鎮提議、市軍訓辦公處設在舊校、而軍訓學生、則在新校、對於管理方面、及維持軍紀、頗感困難、擬請任新校覓一軍訓辦公地方、俾易實行軍事管理[議決]、由第四課致函學校當局設法辦理、

廣東省立民教館概況（廿）

(二)活動的事業

1同樂會

目的、提倡正當娛樂及引起會員集會興趣

內容、演講樂譜諧談戲劇幻術故事茶會等辦法、利用各種休閒日或時節日舉行之

2•參觀團

目的、利用觀摩機會以增廣見聞

對象、教育機關學術社團或農場工廠等

辦法、體察需要隨時舉辦

3•郊外活動

目的、提倡野外活動欣賞天然境界

內容、(一)旅行隊(二)野餐會(三)其他

辦法、體察需要隨時舉行

4•各種比賽

目的、利用競賽機會增加研究興趣

內容、(一)演講比賽(二)故事比賽(三)辯論比賽(四)其他

辦法、體察需要隨時舉行

(三)國語講習所 目的在研究國語促進語言統一增進民教效能以四個月為畢業期限於廿三年十月開始籌備、招收第一屆新生、十二月開學、本所第一屆於廿四年三月結束、畢業者二十七人、第二屆於四月初旬開學、來學者七十餘人、六月舉行聯歡大會一次、七月下旬修業者三十四人、第三屆學生七十八人、現尚未修業滿期、

教育電影促進社

—本省着手籌辦—

省教育廳近以教育電影事業、關係于學生及民衆智識異常重要、擬于最近期間、着手舉辦、查其辦法大致如下、(一)由社會教育機關團體、公私立學校、協同組織「教育電影促進社」或其相類似之機關、與省民教館合作、辦理推廣電影教育事宜、(二)由促進社向影片公司租片或購置、分別運往已加入之各機關團體放影、每月一次或二次、每次影片四幕或五幕、(三)各機關團體學校加入促進社應每月担任租片費十元、交通費二元、至四元、映片時、每次由各機關團體酌收劵價、撥作租片之用、惟劵價以足敷支出為度、至多不得超過一角、至放影之影機及人員、則由民教館供給、(四)影機影片除在已約定之機關團體學校放影外、并應出發到各縣鄉村市鎮放映、或在本市露天地方公開放影、(五)促進社成立後、除自行購片外、并呈請教廳酌撥購片費、以資推廣、(六)選購影片以饒有教育價值、足與教材發生聯絡者為標準、例如關于生理衛生教學、應購備「血液循環」「骨骼」「皮膚衛生」等片、以備教師利用影片為教材、隨時放映、預計五年內可購教育映片一百二十套至二百四十套、

兒童教具展覽 今日開選品會議

選擇標準分六項

本省兒童教具玩具展覽、業於本月六日、正午在省民衆教育館開幕、查此次舉行教具玩具展覽目的、係選擇各校優良出品、運送南京參加全國展覽會、故兒童年實施會定今日下午舉行會議、選擇良好出品以便運送、至選擇標準如下、(一)富有教育價值、(二)具創造性質、(三)合于科學或含科學意味、(四)足以喚起兒童尚武精神、(五)合于衛生、(六)牢固耐用、

兒童協會 籌組兒童造林隊

參加植樹節造林運動

省民衆教育館兒童協會、以今年之植樹節將屆、依照兒童年工作實施計劃、在本年三月內組織兒童造林隊、以便屆時赴政府指定地點造林、昨日該會已開始籌備組織、徵求各兒童參加、

本市童軍 籌備慶祝童軍節

十五日舉行慶祝大會

查三月十五日、為我國童子軍紀念節、本市各校童子軍聯合會、暨廣東童子軍整理委員會、決定屆時舉行熱烈慶祝典禮、以示紀念、規定是日上午十時各校童子軍一律齊集大東路省參議會大禮堂、舉行慶祝大會、下午一時起則在東較場舉行童軍操、及各種表演云、

市民教館 兒童幸福展覽會

昨日開幕會期七天

廣州市民衆教育館、舉辦之兒童幸福展覽、於昨八日開幕、內容分為五部份、並增加遊藝以引起到會觀者興趣、並由市衛生局派員到會為兒童種痘、其物品部份、關於兒童增加知識玩具甚多、查展覽期為一星期、至十四日閉幕、昨日到場參觀人數約千餘人、

市立中山圖書館 組織民衆讀書會

會址附設圖書館內 分成人班及兒童班

市立中山圖書館、為謀民衆有讀書機會起見、擬組織民衆讀書會、分兒童成人兩班、茲將該會訂定之簡章錄下、民衆讀書會簡章、一、本會由市立中山圖書館主辦、定名為民衆讀書會、二、本會以為民衆謀修學上之便利、并促進其智識與技能為宗旨、三、本會會址、設在市立中山圖書館內、四、凡畧識文字、具有讀書志願者、均得照章加入本會為會員、但以非在學校修業之學生為限、五、本會會員、分為兒童班、成人班兩種、每班各依其程度性別、酌編為若干級、其辦法另定之、六、本會設主任一人、指導員若干人、俱由市立中山圖書館職員兼充之、七、級長若干人由各級會員推定之、七、本會由市立中山圖書館選定普通圖書、以供會員閱讀、特設有會員讀書室、并給會員以閱覽上各種之便利、八、本會會員到會閱讀圖書、每日以一小時為最低限度、但在寓所閱讀者、亦聽其便、惟遇有疑問時、得隨時來會請求指導員解答、九、各會員須將讀書日程、每十日報告一次、本會指導員得隨時定期召集各會員舉行測驗、十、本會徵求會員、每半年為一期、凡志願加入本會者、得依照手續向本會領取入會志願書、依式填妥、經主任核定後、即為正式會員、十一、會員入會時、每人繳納登記費二角、以後每半年納會費三角、於入會後三月內繳交、使會員通訊及一切社交活動之用、十二、會員閱讀期滿後、其成績優異者、由本會給以榮譽獎狀及獎品、十三、會員有違反會章不服勸導者、本會得令其退出、所繳各費概不發還、十四、本簡章如有未盡事宜、得由市立中山圖書修改之、

光華救護班 前晚舉行開學禮

定星期一三五晚上課

光華救護常識講習班、前夕假座泰康路該校禮堂、舉行開學禮、到會講師學員有百數十人、行禮如儀後、由該班主任宣佈開班原因、次由副班主任報告籌備經過、防空委員會救護總處代表、光華醫院院長、光華畢業董事會代表等、相繼演說、後由該班教務主任報告教務事項、聞該班定星期一三五日下午七時至九時上課、

虎門 吉雲小學校近況

定期舉行二週紀念

前閩省主席蔣光鼐、自卸軍政職後、曾於年前在虎門創辦吉雲紀念小學校一所、救濟失學貧苦兒童、免收學費、學生用書亦由學校供給、去年秋、聘任陳叔明為該校校長、該校現有四班、學童已達二百餘人、本月十四日為該校成立二週年紀念、并定十四十五兩日開大規模之成績展覽會、是晚增開游藝、聘請音樂名家到場助慶云、

救國

杜子美不是有兩句傷心詩說：「國破山河在，城春草木深。」現在那可愛的春，已從枝頭上回來了。但是我們的失地，究到何時也像春一樣的回來呢。我們要準備救國，收回失地，同胞們！大家吃一角虎標八卦丹，提起精神來做救亡圖存的工作吧！

上海雜誌公司廣州支店

每日新到刊物

世界知識	三卷十二期
讀書生活	三卷八期
東方雜誌	三十三卷五期
新中華	四卷四期
通俗文化	三卷四期
獨立評論	一九〇期
人言	三卷一期
汗血月刊	六卷六期
新人周刊	二卷廿五期
中國評論週報	十二卷九期
中國學生	二卷八期
論語	第八十三期
宇宙風	一卷十二期
越風	一卷七期
逸經	創刊號
文學	六卷三期
每月詩歌	第二三期合刊
制言	第十二期
青鶴	四卷八期
中華教育界	二十三卷九期
生活教育	一卷三期
研究與批判	一卷十期
青年教育	創刊號
中行月刊	十二卷一二合刊
中央銀行月報	中國金融專號
錢業月報	十五卷十二期
商業月報	十六卷二期
金融周報	一卷九期
中國農村	二卷三期
四川農業	二卷五六合刊
法律評論	十三卷十八期
海事月刊	九卷九期
中國建設	十三卷二期
航空什誌	六卷二期
衛生月刊	六卷一期
新醫藥	四卷二期
國醫文獻	特輯
美術生活	第二十四期
藝聲	二卷一期
中國書報	一卷九期
電影畫報	第二十七期
婦人畫報	第三十五期
時代電影	二月號
電聲	五卷八期
攝影畫報	十二卷七期
玲瓏	六卷七期
娛樂周報	第八期
婦女共鳴	五卷二期
銀海	一卷四期
浙江圖刊	四卷六期
科學畫報	三卷十五期
化工學生	
中國工業	創刊號
英語周刊	第一七二期
雞與蛋	一卷三期
QSP無線電	十卷十二期

中國文學珍本叢書第廿六種 **晚香堂小品** 陳繼儒撰 由施蟄存校點，周作人署簽，精印二厚冊，普及本售六角，特印本九角，特價八折，

陳繼儒為明季大家。詩文書畫，靡不精絕，雋永沖淡，別具風格，所著白石樵真稿，經排印出版，備受讀者愛好，茲晚香堂小品又經排印問世，全部二十四卷，凡四十萬言，包含詩詞傳序書志全部，原刻本已失傳，故極珍罕，可謂廉極，愛好中國文學者，希各人手一篇，

書籍部擴充大廉價

□全部新書減售一折至九折□

永漢北路二三九號 電話一一七四五號

妻之所需

為自身服飾關係添製新裝當然是妻之所需此外也許還要些飾物為其夫者縱然予取予求但苟不知何時應給她一劑清導丸此種丈夫仍不得謂為真能了解其妻者也妻如精神頹喪性情暴燥或患作嘔頭痛膽汁不調消化失序舌苔厚膩口味苦澀須知此時也正其需要潤腸聖品韋廉士紅色清導丸之時也

清導丸性和效大功能清食道積滯振肝臟機能使內腑調整不論男女服之一劑之後往往即覺精神較佳身體較爽矣凡由腸胃擁塞而起之各症此丸均為速效對症之良藥是故君宜常置清導丸於家中以備不時之需也

清導丸各藥房皆有出售或逕向上海江西路四五一號韋廉士醫生藥局購買每瓶大洋七角六瓶三元五角郵力免收

甲1331

本市小朋友請注意！

市民教館主辦的兒童論文比賽，業經揭曉，所有獎品，現奉陳館長公函於明日起在敝局陳列兩星期，然後發給，倘小朋友來局參觀，無任歡迎。

廣州兒童書局 取之社會 用之社會

店址＝永漢北路五十號

志成英文打字社招男女日夜班 免費生兩月畢業

隨時入學保証成功免收學費堂費 ▲社址：永漢南路東橫街口

最新童子軍課本出版

廣州兒童書店發行 維新北路中央公園前十五號（請認明本店地址方不致誤）

童子軍專家張忠仁，劉保，譚劍波，葉養源，瞿越，梁偉，陸震元，吳宗穆，姚璧城，魏建明，馬洪昇，黎瀚舒諸先生合編

男童子軍用書——女童子軍用書

童子軍初級訓練

每本定價小洋三角（寄費二分）

童子軍中級訓練

每本定價小洋四角（寄費二分半）

養蜂的要點及其小本經營法

仲子

養蜂不比養兔的那麼容易，不論視作專業或副業，起始時務須審慎攷慮。經營範圍，也要由小及大，否則易致失敗。茲將其要點及經營法，略述於後，以資參攷。

□養蜂前應注意之點

（一）產蜜植物　養蜂之始，須注意當地之產蜜植物。蜜生於花，無花卽無蜜，然萬紫千紅，開盡一時者，祇適於一時，爭研競奇，花香撲鼻者，徒悅人耳目，未必爲蜜蜂之所喜也。倘養蜂地，產蜜植物稀少，或蜂羣太多，則宜採用轉地飼養法，最好附近多河道，俾蜂羣易於運行至各處採花。

（二）蜂種優良　欲育蜂圖利，宜愼選蜂種。我國固有之蜂，蜜蠟旣少，飼育又難，易蒙巢蟲之害，兼多逃亡之憂，而採花未勤，釀蜜較少，與意大利種，英國種等相較，瞠乎其後。但我國之蜂，若能購入良種，從事改良，則其缺點，不難免除。至風土氣候之相適，購價之低廉，實外國種所不及也。

（三）蜂具精良　工欲善其事，必先利其器，育蜂亦然。我國舊時蜂具，對於管理採蜜，殊多不便，而東西各國，日事改良，已臻完善，養蜂者可購而仿效之，以作改良之基礎。

□養蜂時應注意之點

（一）蜂的管理　蜂的管理，因時節而不同。早春爲蜜蜂活動之時，亦卽貯蜜殆盡之際。當於晴暖之日，檢視箱中，如貯蜜不足，卽須給以代蜜之食料，或用飽和於冷水之白糖。夏季溫度極高，當流通空氣，使之淸涼，並不得開巢箱，以致貯蜜之多量消費。秋季溫度漸低，須防寒風之侵入，且須防蠟之分泌。至冬季，須加意保護，大抵陽歷十月十一月間，卽宜從事準備。巢內貯食，必使充滿，蟄居中無蠟蛾等之患。箱巢中當用稾薦包之，或移藏至暖室中。

（二）蜂的分殖　蜂的分殖，大多在春夏之交施行之。分封的回數，可多至七八次，但因保護蜂羣及貯蜜豐富計，養蜂家大都謹愼從事，不肯多分。

（三）收藏蜜蠟　收藏蜜蠟，須在春季爲之，因春季蜜蜂採蜜特多，收入極易，多收亦無妨。夏季氣候炎熱，蜂亦怠於工作，故不宜收穫。秋季天氣淸涼，貯蜜亦多，不過蜜質不淨，多季則絕對不得採收。

□小本經營法

小規模之養蜂，蜂羣至多不可超過二十羣。養蜂地點（鄉野或多花木之處）及蜂具（除必須的幾件外）隨便。第一年春季購新分蜂羣二羣。第二年可分爲八羣。第三年春，擇較強之四羣，令其採蜜，較弱的四羣，留王及職蜂二三框，使之產卵造巢，餘併入採蜜羣。採蜜後，再將蜂平均分爲廿羣。夏季仍擇最強之四羣採蜜，餘留作造巢之用。採蜜，春夏各一擔爲度。

以上所述者，僅及其大概。至養蜂專校，在前作者似有聽到，但學費頗貴，卽有亦不卜算。關於此種書籍，如商務，中華，及新學會社均有。至將來的出路如何，須視本人之知識技能，及經營之得力與否而定。

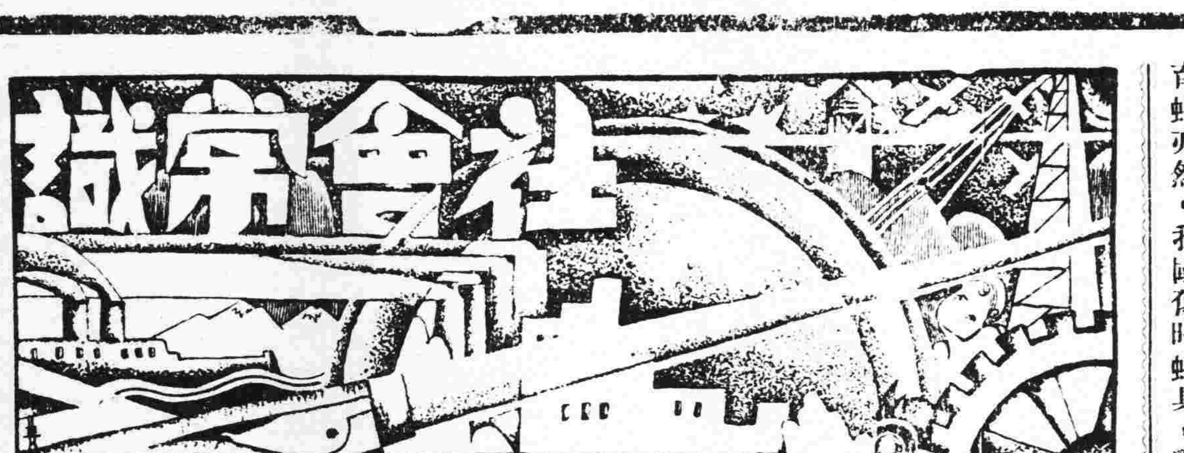

稿約

（一）凡關于家庭中之教育，衛生，經濟，工業，烹飪及其他社會上所需要之智識之短篇撰述，皆所歡迎。

（二）來稿須繕明本人姓名，地址，及蓋私章于稿末，如不蓋章作卻酬論。

（三）來稿如非抄襲，一經發刋，月終略致薄酬。

（四）來稿登載與否，概不發還，請勿付郵資。

（五）來稿封面請書明「民國日報編輯部社會常識欄」收。

什麼人能活到一百歲呢（下）

至於說節食，忌酒，不吸烟，準可長壽。據白爾教授說全是騙人的，固然少吃，不喝酒，不吸烟，也有長壽的。而多食，多喝，多吸，一樣也有活七八十的。似乎烟酒雖不使你多活幾年，然也不一定就叫你早去拜訪閻王。大概你生成是長命根，絕不因烟酒而短命。不過太耽溺於烟酒，當然是要不得的。

還有一件，要是你被大夫施過手術，斬割過，開過膛，切過腸子，你長命的機會極少，但是光拔過牙，割一個小疙瘩，就沒有關係。

最奇怪的是這些老人，雖不死，可也總是三天一病，兩天一不舒服。他們身體好像都是一向弱不經風，有些且是有點半身不遂的意味。可見強壯同長壽是不相干的。所以你雖天天以犧牲救國的志願，視死如歸的精神，體操，練太極拳，習柔軟，未必一定能活一百歲。

至於到後來這些老壽星是怎樣被閻王爺請去赴宴呢？最多的是心臟不聽話，其次是喘不過氣來，再次是腰不受使喚，再次就是胃腸不願接受海參魚翅及任何食物。（完）

常識問答

問：那種動物最早被人類收爲家畜的？

答：考古家掘初民塋墓時發見，人骨，矛，戈和狗骨埋在一起，因而證明狗在遠古便已是人類的摯友了。

問：獅子與虎可以交配嗎？

答：可以的，倫敦動物園便有一隻牝虎，牠的生母是隻牝獅，牠的父親卻是虎。

問：黑色馬比白色馬容易感熱嗎？

答：是的，由於顏色的關係，黑色馬容易感熱。

問：狗以外，別的動物也患瘋癲症嗎？

答：發現患過瘋症的已有貓，猪，馬，和牛。

問：狠可以訓練來拖撬車嗎？

答：探險家卓弗列米氏曾訓練出一隻拖撬車的狠。

啓事

本刋二月份稿費現已結算，惠稿諸君請于每晚七時至九時，携章駕臨本社經理部支領，爲盼！

世界珍聞

▲世界最長的橋

美國舊金山 San Francisco 和奧克蘭 Oakland之間，新建築一座橫跨奧克蘭海灣的橋，全長七英哩半，較之著名的蘇格蘭的Firth of Forth 橋長三倍，自一九二九年動工，到一九三六年（今年）才完竣，對於橋的釉色問題，仍費了建築師和工程師二年餘的爭論，於今才定奪用鋁。

▲戰爭最先利用毒氣的一役

歐戰德法相持於「皮克斯得」和「郎其麥克」之間，德化學師「奎恆斯脫」首倡利用毒氣，於一九一五年四月二十三日，一陣濃厚而黃綠色的氣體，由德防地吹向法地，軍士聞之皆窒死，德乘勢奪得法軍陣線十五哩，爲戰爭史上最先利用毒氣的一役。

▲國防最充實的國度

荷蘭 Holand 因本國的地理關係，築成一道極堅固的防水工程，（堤岸）也卽是現成的防敵堡壘，如果外敵侵入，只消決了堤，就可以把敵人淹死了。（日暉）

法國巴黎大學醫學博士 羅廣庭醫師
巴黎（熱帶病學院全科醫師／神宮大醫院眼科專家／保格醫院婦兒科專家）
精醫外內科及一切不美觀瘢痣瘤痕崩缺
醫務所在太平南路四十五號樓上 電話一六一四一

太平南路卅號 里昂大學外科專門 法國巴黎大學花柳皮膚專科
醫師李同仁 女醫李達權
運用德法最新透熱電療超紫光人工日光赤光線外科手術電機石英紫外光治療顯微鏡檢驗針射確能把一切由尋花問柳傳染來的新舊梅毒淋濁赤白帶下：婦女經期不調前後肚痛子宮位置不正以至難孕一經治療常能使患者知近世醫學之長足進步與乎科學之驚人也
心存濟世 不論醫費 自始至終 負責到底

腦病 頭痛記憶退減注意
弟染沉重腦病致頭痛頭暈記憶退減工作疲倦失眠耳鳴心跳氣喘憂鬱易怒驚慌懷疑精神錯亂後得前受治愈者李君介紹太平北路式式壹號狀元坊對面
腦病專家 袁國華西醫師
本積年之經驗用新法治療痊癒痛苦全消廉而有效 袁醫師診症時間上午九點至下午五點星期日照常 電話壹零七五七號 澳門淸平學校陳繼伯恭頌

美國花柳檢驗專科 吳順天醫師
專治梅毒秘尿生殖器病檢驗梅毒及徵菌事項統理內外全科
永漢北廿二號二樓 電話一三零七九 時間上午八時至十二時下午二時至六時

大同醫院
院址西瓜園 電話一○五○○
花園式私家醫院，房舍一律向東朝南，光線充足，空氣新鮮，設備完美，誠養病治療之絕好場所也！
院長譚大同

介紹胃腸病專門醫師潘拙菴
鄙人患胃病數年頻覺胸膈翳滯噯氣吞酸大便或結或瀉腹中雷鳴不思飲食多服方藥未能痊癒後聞下九路潘拙菴醫師專醫胃腸病經驗最多特往求診詎潘醫師出國考察又纏綿數月頃聞回國往求醫不出十日其病全消潘醫師誠不愧爲良醫也 惠愛路誠發李光啓

鳴謝腎病中醫袁國榮
弟患遺洩之症多年以致神經衰弱耳鳴耳聾頭暈眼花腦弱善忘潮熱盜汗夜多小便尿後返濁腰刺失眠等症陸續發生最後延袁國榮中醫生診治斷爲腎病按症用藥幸獲痊癒特此鳴謝袁醫生寓廣州市西關寶華路寶慶新中約門牌七號電話一七四零一號通函問症附郵卽覆診症時間每日上午八時至下午六時星期日照常應診 逢源中約四十五號張亦卿敬頌

醫師余自強 擅長無痛手術
手術無痛苦。成績請參觀。費用收十元（解除泌尿器障碍）醫務處城隍廟右隣

葉培初醫師啓事
培初任東山兩廣浸會醫院院長兼內科主任十餘年對於內科各症經驗不少尤好研究診治胃腸疾病近因醫務太忙特將該院院長及內科主任實職辭去祗任名譽院長全日在大新路（石室後便）本醫務所應診此啓
時間 午前門診 午後出診 急症隨請隨到 X光照胃腸須未進食前 心肺各部隨時可照

▲女醫師王蕙芬專門產婦兒科▼
專醫難孕婦女 經痛不調白多經少宮位不正 久難受孕經帶花柳小兒急驚 嘔吐洩瀉產科胎前產後疾病
診症時間上午八時至下午五時止 外診接生隨請隨到 醫務所大德東路口廿六號

敬謝外科瘡科專家郭友誠大醫師使我臭狐從此不臭
弟兩腋發臭爲時甚久不爲人恥卽爲人厭出汗時則惡臭薰騰交際上大感不便因恐爲人覺乃歷搜中外臭狐藥品水也散也塗擦殆遍類皆暫減片時慮擲多金無法或愈偶聞友言一德路石室前外科一瘡科專家郭友誠大醫師擅用手術將腋下臭腺剷除足令永不復臭因往求治果於一星期乃告全愈至今一載絕無氣味發出溯思郭醫師手術敏捷施術時固已毫無痛苦施術後卽可安步回家無碍工作誠非長之技術也特頌揭之郭醫師前赴國外考察經已回粵照常親行診療：內消外科手術瘡。癧。癰。疽。痔。漏。瘤。瘍。蠱脹。痳症。砂淋。閉尿。補崩口。補崩缺。一般大小 河南華南路源隆陳子堅敬頌

肺病早期診斷治療專家
唐太平醫師 肺病診療所 結核研究所 啓事
本醫師向承父業專肺病已十八載爲求集思廣益採長棄短起見特往環球考察各國肺病專門研究肺病診療方法及考察經歷歐美諸國（德英法美日奥瑞士等）專門研究肺病診療方法及考察各國肺病科大學肺科教授埃士拿EISNER專研醫理又在英國布郎頓胸肺病院BRONPTON實習治肺手術均領證書歸國後增設結核研究所以應檢查細菌及動物試驗并備新式診療儀器照常應診此啓（診療所）下九甫（研究所）光雅里（時間）診症上午九時至一時X光照肺下午二時以後

耳喉鼻專科醫師回國
麥嘯梟醫師去歲出國考察將醫務暫托劉醫師代理現已回國仍在十八甫西路舊址照常應診（電話一四二五四）

太平南路 許修五大醫師
△主治▽ 外科割症 婦科白帶 神經衰弱 各期花柳 久難受孕 小腸氣痛 皮膚疥癩 小兒各科 睪丸脹痛 留產留醫
本所主任許修五大醫師行世已二十年對於外科割症手術久已名著社會現爲優待學生工人及各界起見凡到診所治療者一律贈送許醫師手著「診餘漫談」壹本是書原價壹元內容豐富青年男女閱後增廣識見不少到診者祈注意焉
▲診症時間上午九時至五時 治療所西濠口新亞酒店對面 △電話壹叁壹○肆▽

久咳傷肺
快服：唐拾義久咳丸 卽有革咳防癆之功
西瓶一元二毫 各埠均有經售 廣州下九甫……父子大藥廠
久咳易成癆
多咳則傷肺日久易成癆因癆而致命者不可勝數惟查治癆必愈之藥外國醫藥先進尙無發明現祗有老醫師（唐拾義）經驗四十餘年（久咳丸）服後有革咳除痰之力間接有防癆保肺之功正本淸源舍此莫屬防微杜漸特此忠告有咳諸君速服速服

高義民 金慧儂 夫婦醫師減收醫藥費啓事
余夫婦開業十八年彼此合作治理內科兒科婦科花柳胃痛嘔吐洩瀉發熱腎病糖尿遺洩失眠心跳氣喘脚軟水腫腰刺經期肚痛白帶過盛月經不調產科接生孕吐產後疾病等症久蒙各界信仰年中因病到所治愈尤其對於難孕婦女能使正常孕育者不可以數計近因世界不景來診者每求減贈本醫師爲普及待遇計自卽日起特將醫藥各費從廉減收以利民生此啓
門診員二 出診伍員 婦科檢查式員 藥費在內打針檢驗從廉收費（診期）九時至五時 醫務所一德路石室前電話一四六一○

萬福路二百廿五號 電話一四五四四號
徐熾生醫
上午十時至十二時贈醫咳嗽溫病及一切內科
男子小腸疝氣白毒 女子小腹腫痛白帶癥瘕
余編著小腸疝氣與睪丸炎一書詳論男子內結七疝女子白帶瘕聚等症 各書局均有代理定價六角

眼耳鼻喉專家張廼棠醫師
△專門▽ 眼科內瞼青光手術 喉門核手術 中耳膿炎手術 鼻下甲過長手術
時間每日及星期日上午八點至十二點止
醫務所十三行故衣街七號二樓 電話一○三二七 衛生局驗証五四號

何利田大醫師
☼花柳皮膚專科☼
專醫花柳
定購白濁白帶針藥 確能盡量剷除頑濁
無論新久頑固白濁膀胱子宮炎症睪丸腫大白濁一二十年老白濁均能快捷醫愈
現已遷惠福東路四十六號

◎◎太平南路新亞酒店隔鄰
法國醫學 花柳專科 何棣華大醫師
專門診驗治療 花柳淋梅毒皮膚
設備梅毒華士文反應顯微鏡檢驗男女一切花柳白濁硬疳軟疳疔瘡骨痛橫痃芒菓血淋腎囊腫痛皮膚血毒癬疹等症之發生或罹發新起舊患廢症證象複雜宜卽檢驗淸楚合併醫療免貽後患 診驗免費。各種針射由二元至五元（衛生局核驗証四十（號三電話一五九六○

德國柏林大學醫學博士（十三甫馬路式七號）（電話壹六九壹三號）
前任本市國立中山大學花柳皮膚主任教授 馮聲普
一切物理化學血淸生物檢驗治療均備 德國最新痲瘋檢驗法
△門診壹圓 △留醫式圓 各種注射由式圓至陸圓（星期日照常）

易沃林恒和丸
善治血毒惡癬
舖在廣州市上九甫路五十二 祖舖鶴山玉橋鄉 支店 香港大道西一百卅六 閩省廈門

豐寧路西瓜園 何可醫師
新法法國診驗痲瘋專家皮膚花柳專科
設備診驗微菌室隨到隨驗有毒無毒一驗淸楚選用法國戈那勝針射新藥結束各種兇頑白濁婦女白帶
實效婦女調經水 每樽弍元六毫 主治閉經婦科

歷任國立大學教授 德國醫學博士 黃慰民
全科醫師專門眼科
本醫所最近設備有優良之德國哈腦太陽燈及電療機各科治療機械方法及特效針射藥品均備統治各科病症醫藥各費手術割症一律從廉收費
門診每日上午八時至下午六時診金壹元
（醫務所）一德西路禁烟局隔鄰四六四號電話壹肆陸肆柒

，……還脫不了被欺負，……反正不會有乾淨身子，……不過，答應了他，……他還能給你們幾個錢，……不答應……一樣吃虧……還撈不到……我，我是……唉！你們……」

「那怎麼行？」榮貴瘋狂地叫着，但嗓子卻有些啞。「我怎能……」

「我捨不得叫你去受罪啊！」母親抱着蓉女又開始哭了。

「唉，我能…能忍心…把你賣給那活閻王嗎？」榮貴啞着嗓子叫，淚珠大滴大滴地從眼眶裡滾下來。

蓉女的臉像大理石塑的女神像一般的蒼白得可怕。她歪在母親的懷裏，閉着眼，咬着牙，有氣無力地說：

「就當……當沒有我……這個女兒吧！」

榮貴流着淚，與奮地，痙攣地，嘶聲喊：

「天！難道窮人就該受這樣的罪嗎？」

外面，風更大了，像要吃人似地怒吼着。榮貴一家的哭聲是不會有人聽見的。

3

日子像天空落下來的雨花一般，煩惱地，愁苦地，緩緩地過着。榮貴一家人都變了樣，衰弱得令人吃驚！他們是一些也不愛惜自己的身子了，相反地，他們正在努力地摧殘着。他們已經整整的三天不曾吃飯了，祇是哭泣，愁煩，嘆氣！

第四天的早晨。太陽露出臉來，天晴了。

榮貴一家人都在那瀰滿了憂傷的，冰冷的破屋裡，懷着異常恐怕的心情，等待着那不願發生而又不能不發生的不幸的事情的來臨！

來了！他們所怕來的終于來了！三個陌生的青年鄉丁，跟着張三爺走進來。

「榮貴，」張三爺顯得怪客氣地說：「怎末樣？」

三個人相視一眼，都沒做聲：

「啊哈…」張三爺笑得令人害怕。「我說，三天已經過去了，沒有別的可說，現在奉趙鄉長的命令來接你們的蓉小姐！哈…」

「什麼？」榮貴像大夢初醒似地跳起來說：「你來做什麼？」

「別裝相啦！」張三爺板着臉說：「來要蓉女去！」

「我不讓她去！」婦人挨近蓉女，把她抱着說。

「不讓她去可不行！」一個鄉丁這末強橫地說。

「誰叫你們欠趙鄉長的錢？哼！」另一個鄉丁說。

「三爺！」榮貴幾乎哭出來地苦笑着：「請你通融！商量一下吧！」

「商量什麼？」張三爺凜然地說。

「我情願去給鄉長當差，祇求不，不要我的女兒……」

「笑話，鄉長要你這棺材貨做什麼？」

「那，那末，我賣地還債不行嗎？……」

「頭三天你幹什麼來？……而且，你賣了地就够還債的嗎？」

「我……」

「別囉嗦！」張三爺向鄉丁們擺了擺手，說：「把她帶着走！」

「慢着，」蓉女陡然從母親懷裡站起來：「現在我去是做小婆還是做丫頭？」

「怎麼？」張三爺調笑着說：「你願意做小婆嗎？」

「沒有什麼願意不願意。」聲音有些顫。

「不必害臊，如果願意，我可以給你說說，或者還能來得及！」

榮貴看看張三爺和鄉丁們，再看看女兒，便渾身顫戰地倒坐在板凳上，說不出話來；婦人祇管拖着女兒的袖子哭：

「我不能讓你去啊！」

蓉女止着母親，抑住心跳，說：

「我去做小婆，你們不給我爸媽的錢嗎？」

「錢？」張三爺楞了楞說：「如果頭三天你答應了，錢早就到了你們手裡了；現在，鄉長還說不定願意不願意收你做小婆哩！」

「你不是說可以跟鄉長說說嗎？」

「自然可以！……這樣吧，鄉長若是答應了，就給你爸媽送錢來，否則，你祇好做丫頭了……」

「那末……」

「那末，我們就走吧！」

「等我去換過衫兒來。」蓉女說着，走進去揣了把小刀，心裏說：「爸媽！永別了！」

「我不能讓你去受罪啊！」

「唉！天哪…窮人就該……？」

4

沒有風，沒有雲，是一個有趣的日子。

趙鄉長站在院裡，邊吸着烟捲，邊望着玻璃窗子裡面的幾盆水仙花出神。

門响。

張三爺從外面進來，一眼看見鄉長在望着窗子裡的花發呆，便連聲稱贊起來：

「好花，好花！」

「好花？」趙鄉長轉過臉來說：「好花早死了，媽的，沒福享受！」

「哈，鄉長又想起蓉女來了。」

「叫我怎不想她？——那身白肥嫩肉，眞——」

「可是，」張三爺湊前一步笑道：「只爲貪圖那一身白肥嫩肉，脖子才倒了霉——叫她剌了一道口子咧！」

「他媽的，就是她自己不剌死，我也非把她打死不行……」趙鄉長丟了烟蒂，比了個手勢，接着又嘆了口氣，閉上了眼；深以沒能摟一下就給她自己剌死了爲莫大的遺憾！

「够了，够了！反正美人已死，榮貴兩口子也瘋了，他們的家業都在你手裡，你又不曾有半點損失，還提她做什麼？」

「嚇，你倒裝傻起來了，那不是你沒弄好才出的岔子嗎？倒說我的不是，壞蛋！」

「好，算是我的不是！」張三爺說着，笑將起來。接着便對着趙鄉長的耳朵，低低地咕噥了好一回。

「眞的嗎？」鄉長的臉上放着光輝。「這個比蓉女怎麼樣？是不是原封貨？」

「長得跟蓉女差不多，原是準保封貨，有錯兒我受罰！」

「好！——幾時才能到手？」

「半個月內，總可以成功吧！」

「可別像蓉女那末厲害啊！」

「不會，她的性子很好。」

「…那末進來抽口烟過過癮吧！」

愛力圈外

雨村

自己是一個情感的俘虜，時時逃不了情感給予我的痛苦。生平就最怕離別：小的時候，隨了長兄到離家百里外的學校念書，每當離家的前夜，照例躲在枕邊暗泣一回，這種劣根性雖然曾給人家拿來做笑柄，可是老改不去——像去年，父親從鄉間出來看看我們，住了一個多月又轉回去，送他落船的那天早晨，心裏總是酸溜溜的，回到寓裏，眼淚也就不由自主的溜了出來。

「有其父必有其子」，我可不知道我的父親是否這樣，但我的孩子，却正承受了我這種遺傳。

像別的孩子一樣，他也有父親和母親，可是他每天却得不到父親或母親對他的親暱的愛。他的母親在一間工廠做工，每天照例不能回來，就是晚間，也必須在工廠裏寄宿。我呢，我上課的學校在郊外，爲了慳吝那每天兩三毛錢的車費，而又得專心工作起見，也寄宿在學校裏。這樣，孩子雖然有他的父親和母親，可是，却不能每天享受到父母的愛暱，像沒有父母的孤兒一樣，每天寂寞凄清地過去。

管理他的婆婆對我們說，不成啦，每天黃昏時分，他老哭着尋他的爹娘呢。晚上，夜深了，他還不肯好好地睡，要起來，起來尋你們，尋不來時，他哭，哭到倦了，他才睡。

我們聽了都很黯然。

「可有什麼辦法呢？難道丟了職業不成？祇好硬一點心腸吧，日子久了，他也就慣了。」

妻雖然反對我的說話，埋怨我太忍心了。可是她也想不出妥善的辦法，結果，倆人都祇好忍心讓孩子在那寂寞凄清中，度過一般人所讚嘆回首的黃金時代。

那當然，我倆人的心一樣感到極度的惆悵不安。妻屢次從電話或書信中向我訴述：她夢見孩子受隣家的孩子欺侮，給打穿頭顱啦；還是她想像到孩子一個人站在門口悵望我們歸來，或是在那裏傷心哭泣不肯好好的睡啦。語調老是惆悵感傷鬱悒不安的。當我聽了她的話或看了她的信時，也着實感到她一樣惡劣的心情，可是，聽多或看多之後，心情就是惡劣，也只是淡淡地過去了。

然而，每次當我在人家的門口走過，看見三兩個孩子在地上遊戲，或在一個大人的懷中偎倚着時，我的心便像猛然地給利箭刺了一般，這時就想極力的按着痛苦淡淡地過去也不成了。

孩子不會學曉說語，不會向我們訴述他的離懷，每次我回去給他見面時，總是撲到我的懷中傷心的哭，哭完了才向我笑，小口裡啞啞的囈着，我雖然不知道他囈的什麼，但他的一哭一笑，却令我感到無上的感動。

我們在家裏不會得空，老要抱着他。脚步偶然朝向外面跑而不給他看見時，他一聽了就馬上哭起來，表示他不願讓我們離開他。這樣，晚上他和我們睡眠的時候，他那雙小手總是要摩挲着我們的臉龐才肯安心去睡。半夜，他醒來摸不到我們時，便爬起來哭，可是一聽到我們的聲音，小手摸到了我們的臉，他也就安心的去睡了。

爲了不願意給他看見我們跑，致增加他的傷心起見，要離開他時，我們總是在清晨他還酣臥着的時候，便悄悄地離開他，留下了幾粒糖或是他愛吃的菓子在他枕邊，讓他細味昨天的甜蜜，辨不出是眞是幻。在晨曦中，我們看見他在潔白的軟枕上埋了頭靜謐安靜地睡着，柔和的呼吸，像有規律的節奏一般，一幅小天使的畫圖頓在我們的眼前開展着。妻屢次想重吻他一次才跑，可是口唇剛貼近他的臉時，却又停止不敢下去，怕弄醒他，給他難過，終悄悄地瞅了他一眼便離開他了。然而，一出了家門，我們倆者之間却又互嘗離別的滋味，相看無語地各自東西了。

總之，離別像月下的影，永遠跟隨着我們。

前天，妻寫信來告訴我說，最近廠裏加緊工作，禮拜天也不能出來了，她又說，孩子太可憐了，我應當多犧牲一些時間回家照料他。想起在家中無依的孩子，我自然很容易的給感動了。

昨天，剛下了午課我便回家去，孩子見我回來，照舊的熱戀着我。

他們又告訴我許多關於孩子思念我們的事，好像：他聽到門外皮鞋的音响，他便要嚷着出去看爸爸回來啦；他哭的時候，向他說「爸爸就要回來了」他便停止了哭啦；抱他到街上，他看見了像你着了藍長袍的行人便指着叫爸爸啦。

夜很深，孩子還是笑着囈着不肯好好的睡，老要我抱着，但到底他敵不過睡魔的侵襲，終於偎倚着我的肩膊沉沉地睡去了。

我輕輕地安放他到妻繡的長軟枕上，給他蓋上被，坐在椅裏抽捲烟，我的心裏又驀地感到空虛的悵惘。

夜間，孩子醒來幾次，每次總要花了好些時才再睡去，而我的心又給空虛侵蝕了，輾轉地合不上眼。剛得一會兒的安眠，清道伕的鈴聲又把我喚醒了，遠處的軍營傳來了幽咽的信號，像征人一樣，我不能再留戀在身旁酣臥着的孩子，而要走上求生存之戰場了。

孩子彷彿給我們捉弄得多也機警起來了，當我想離開他的時候，他便在床裏哭了起來，我走回來看他，見他坐在那裏用雙手揉着惺忪的淚眼，我抱起他，才算停止了哭。可是他再也不肯睡了，上課的時間又漸漸地迫近，只得把他交給傭人，在他的哭聲中，我掉頭不顧地走了。

鑑於昨宵的狠狽，今夜我決意不回家去。我的心中自然很矛盾的交戰着。我倚着窗檻看廣場上的學生們很快樂地走出了校門：我又想起了家中寂寞凄清的孩子，我感到的痛苦，我想，寄居在M工廠的她也一樣地感到罷！

「祇爲家貧成聚散」！我偶而念起這句詩，心裏總不禁凄然了。

二十四年三月。

遵照新課程標準編輯 童子軍 初中級課程 每册定價三角 每册定價四角

——內分男童子軍用書 女童子軍用書——

以上二書爲朱雅政先生編輯，出版以來，風行全國。初級課程出至第十五版，中級課程出至第八版，共銷十餘萬册，開吾粵出版界之新紀錄，若非內容完備，曷克臻此。值茲春季開學，特敬告童子軍界，知所採用焉！

發售處 廣州市永漢北路民智書局 警察雜誌所

惠愛東路 環球書局 春季大減價

破天荒 標點書一折八扣起 影印西書削減特價

▲爲日無多▼ ▲購者從速▼

同行批發及圖書館惠顧特別優待

廣州本版外版 北新書局 一週紀念 大廉價一個月 三月一日起 三月底止

‖中小教本‖預定什誌‖活葉文選‖ =例外=

圖書全部半價

1. 下列十大書局全部出版物一律半價
2. 其他經售外版書百餘家折扣一律減低自二折起至九折止
3. 代定全國雜誌約期不誤郵寄迅速

同時舉行 十大書局聯合半價大傾銷

現代書局 天馬書局 大光書局 九洲書局 南華書局 亞細亞書局 新中國書局 中學生書局 太平洋書局 三民公司

‖預定雜誌優待辦法‖

青年界月刊 每月一號出版 預定全年大洋一元六角五分
贈送 1. 中國文藝年鑑一部值洋一元五角 或改送新知識字典亦可 2. 憑定單號碼有得獎學金三百元之希望

小學生半月刊 每月一號十六號出版 預定全年大洋一元三角二分
贈送 1. 三兒苦學記一册值洋六角 2. 小學生模範字典一册值洋五角

（樣本目錄函索即寄）

同行批發不在此例 匯兌不便郵票十足通用 廉價書籍寄費加一 如能光顧無任歡迎

財政廳前 北新書局 電話一一〇三五

會文堂新記書局 春季大廉價

五星期——二月十五日起至三月廿日止

▲法學書 照定價減售毫洋六折
▲本版書 照標明實價再打八折
▲外版書 由一折起至九折

特約經售 ——▽上海亞東圖書館出版——：

◉各類文藝新書——廉售五五折
◉攷證標點舊小說——廉售四五折

書目備索

永漢北路電話一五〇七六

東西南北

第五四五期

本刊徵稿簡約

本刊徵稿範圍，以文藝為主。凡小說，戲劇，詩歌，童話，神話，民間故事及歌謠，隨筆，讀書雜記，文藝理論，文藝作品或電影的批評或介紹，均所歡迎。

文體以白話為主。暫不收譯稿。

來稿發表後，酌致薄酬，每篇自壹元至十元。

攝影，漫畫，木刻畫，亦所歡迎。發表後，每幅概酬發表費一元。

稿末望寫明投稿者姓名，住址，以便通訊，並加蓋私章，以備發奉稿費時核對；缺者認為却酬。

來稿發表與否，概不退還，望勿附寄郵票！

編者對於來稿有增刪權，其不願增刪者，望於投稿時聲明。

果戈理及其名著（上）

耶戈

「上帝創造了我，他對我并沒有隱瞞我的使命。我的出世，全不是為了要在文學史上劃出一個時期來。我的職務還要簡單而切近：就是要各人都思索，而不是我獨自首先來思索。我的範圍是靈魂，是人生的強大的，堅實的東西。所以我的事務和創作，也應該強大和堅實。」

——果戈理

一　果戈理的畧傳

果戈理是小俄羅斯人，家庭為烏克蘭貴族，父親頗有文學天才，曾用小俄羅斯文做過好幾篇喜劇。幼時果戈理常跟他父親到「家庭劇場」去，因以養成對于戲院的嗜好。母親名叫瑪麗。意溫諾夫娜，為一性情溫柔，心慈善而耽於幻想的婦人。她深深地信地仰着宗教和神之權威，常對他講述着可怕末日的審判，天堂的幸福與地獄的痛苦，這影響於果氏的一生頗不少，使他在作品裡都相當地含有不少的神秘性。

十歲時他便進學校，因體弱多病，善搗鬼而且懶於讀書，這使同學和師長對他都不大喜歡；可是他並不以此自餒，他底可驚的天才在這時是充分地表現出來了。他會給同學和師長們起着非常巧妙，令人發笑而且切合那個人身份的綽號，又善於模仿人家每一種可笑的動作惟妙惟肖，可是一到拿起書本來他便要打瞌睡了。

尚未跨出校門的年青時代，他耽於一種驕傲而且偉大的幻想，可是一到彼得堡，惡劣的環境和不幸的遭遇，他底美麗的幻夢便開始燬滅。這時他企圖着使自己成為一個演劇家，但人家不接受他底請求，過了若干的窮苦日子，他只得到一個部裡去辦事，但不久即因感到枯燥不適合於他底天性而放棄。

基輔大學預備成立的時候，友人瑪克西莫維支被聘為校長，而他也因他們友誼的關係而得了一個歷史的講座。大學的講壇雖未跨上，而他却已把它幻想為未來的雅典，自己則集中全力來研究小俄羅斯的風土，但是這幻想不久便破滅，大學講座被人奪去，雖經友人極力為之吹噓，也不過得了個講師而已。不久又因力不勝任而離開。從此便死心塌地從事於文學工作了。

「巡按」公演後，得不到社會的好評，甚至有人還加以猛烈的攻擊，這使他感到失望。在一八三六年的七月便離了他可敬愛的祖國西渡，名著「死魂靈」便在這時集中全力而開始。

一八四〇年他在羅馬生了兩次重病，幾至危殆，過了好久才治愈。同時物質生活又窮困到極點，家鄉的田地已全廢耕，家人亦均陷于窮困的危境，然而他又有什麼辦法呢！

在年青時候他既是在宗教信仰非常濃厚的家庭裡陶冶出來，而到了晚年又因人情世故的閱歷，皈依宗教的信心也愈益強盛，終致拋棄了文學生涯而探求着天國的幸福。關于這，在達拉沈闊夫醫生的「果戈理臨終的數日」裡有一段這樣寫道：

「果戈理在起坐的四周，堆積的宗教書籍，比以前更多了。」他說：「欲求得生的推動，這類書籍必須時常翻閱」。他從此棄去文學工作，不作其他事務；飲食少進，雖胃口甚佳，且因缺之食料而受極大痛苦，仍不少顧。他的持齋不止節食一事，連睡覺也減少到極點：長時的夜禱後，他絕早起身，到教堂做早彌撒，但以前他不睡足，不喝夠濃咖啡，是不會出門的。」

在這時果戈理已幾乎達到瘋狂的程度了，關於他怎樣焚燬去了「死魂靈」後部的原稿，鮑果金的「零段的回憶」和達拉沈潤夫醫生的「果戈理臨終的數日」都同樣有了很詳細的描寫：

「十一日夜間，他一人在屋內祈禱多時，三點鐘的時候，叫醒僮僕，問他另一間屋內暖不暖。他說，有點涼。果戈理說：『把大衣取來，我們到那邊去，我有點事情要辦。』於是他持燭在手，踱到那間屋裡去，走過一間屋時必要劃十字。他到了那兒，吩咐打開爐蓋，輕輕的打開，不要吵醒別人，又吩咐將櫃內的公事包拿來。公事包取到後，他掏出一卷字簿，有繩綑着，扔到爐裡，用手持的臘燭焚燒。僮僕猜知底蘊，跪求道：『老爺！你是怎麼嘍？別這樣呀！』他答道：『這不干你什麼事，你禱告吧！』僮僕哭着求他。字簿的邊緣被燒焦了一點，火就滅了。他看見了，把那個東西從爐內取出，解開繩子，把紙張疊得鬆些，好使火易燃，重又點上火，坐在椅上，看它燒成灰燼：……

「等到全都燒完後，他坐着沉思良久，後來哭了，叫人喚伯爵（托爾斯太）來，指着一堆灰燼，說道：『這是我做的事情！想燒去一點舊稿，却把所有的稿子全燒去了！這是魔鬼指使我做的！在這些稿子裡我敘寫許多正經東西。凡是以前著作裡不得明瞭的一切，在這稿裡會都弄明白了、可以說是我最成功的工作……」

他在這種失了常態的生活裡過了不久，便以屏絕飲食越四天而死，那時他底年紀還只有四十三歲。

鄉長

頁斤

1

為了求債主趙鄉長寬限幾天付錢的日期，才特地冒着大雨到保人張三爺家來求情的榮貴，聽了張三爺說過的那一篇話之後，他那張黃瘦枯乾的臉上，更顯得鬱黯了，像是一個乾皺了皮的橘子又被烟薰過似的怪難看。不到四十歲的人，看來已像五十開外的樣子了。他端起一碗開水來，可沒往嘴裏送，祇是用兩手捧着。是的，他現在是心煩意亂地打不定主意了。

坐在對面的張三爺，看到這種情形使不耐煩地呷了口開水，祇了祇嘴唇，說：

「榮貴，我們現在乾脆地說一句話，你若是答應了趙鄉長這門親事呢，趙鄉長就把你那兩百塊錢借據還你，另外給你一百塊錢。不然的話，鄉長就要你們那蓉兒過去，當丫頭用，幾時還清了錢，幾時領回去。就這兩條路，任你選着走：鄉長的性子你是知道的！」

「我知道！」榮貴愁苦地囁囁地說：「可是，我還想求三爺給我說個人情，求趙鄉長再寬限我幾天……」

「再寬限你幾天？……」張三爺睨了睨榮貴一眼，冷冷地笑道：「你敢保到時一准還清了嗎？我當保人的可不能坐這份蠟啊！」

「……」

「所以」，張三爺覺得機會到了，便得意地把每個字都加重分量地說下去：「我說，你別不知好歹！拿鄉長那末個人物和你做親，是件體面事，提着燈籠也找不出第二個來。雖然你們蓉兒一過去是做小婆，若是一年二載的養下個胖小子來，嚇，還有扶正的希望哩！誰叫大婆不生育呢？……那時趙鄉長還能會錯待了你？你們老倆口子半世還愁什麼？……我這是為你打算，你不妨仔細想想！……可是，到那時別忘了我的好處呵！哈哈：……」

榮貴捧着水碗，靜靜地向窗外望着——天空陰沉沉的，雨是不停地落着。——心裡感到一種異常痛苦的情緒。究竟應該怎樣才好呢？把心愛的女兒送給活閻王趙鄉長做小老婆嗎？那，女兒得挨多少苦，受多少罪？……任憑他把自己的女兒拖去當丫頭嗎？難道那色鬼不會強姦她？毒打她？……賣了所有的產業還清了債嗎？以後靠什麼吃飯？……榮貴雖然想不出主意，也不願想出主意來，他是知道的，無論想什麼主意，便宜是不會落到自己身上來的。沾便宜的祇有活閻王，自己的一家三口是只有受罪，吃苦！

榮貴祇管出神的想着，張三爺已經站起來了。

「榮貴，話都說得明明白白的了，時候已經不早，你回家商議着辦去吧！」

張三爺是不耐煩的攆他了，榮貴才小心地放下水碗，走出門來。

張三爺忽然想起一點事，便追到大門口，手扶住門框拉長了臉說：

「從明天起，三天以內若是答應了親事，就快送信給趙鄉長，或者告訴我，不然，第四天就派人把蓉女帶了去，可別後悔，記住！」

榮貴顫戰地瞪着眼，說不出一句話來。

2

夜裡起了風。榮貴家裡那幾間被人遺棄了似的四無鄰依的破舊房子，被風吹得嗚嗚亂叫，屋裡的紙棚也呼啦呼啦地響着。

煤油燈放着黯淡的光，弄得屋裡像鬼窟一般的淒涼，陰森！

三顆心！榮貴的，四十左右年紀的婦人的，十七歲的蓉女的。——像屋外的天空一樣的沉鬱。自從榮貴從張三爺家裡回來，不得已地把這個問題說出來以後，他們連晚飯都不曾吃，祇是這末對哭，對愁，對嘆氣地坐了幾個鐘頭。

榮貴看看哭腫了眼的妻女，摸摸自己臉上的皺紋，覺得一家三口正是彳亍，踟躕地走在一片無垠的沙漠裡，又像是在一個週圍陰冷濕暗的陷阱，深淵裡，一切都是恐怖，絕望！於是他又頹喪地長嘆了口氣。

為了解除父母的苦難，蓉女終于忍不住地把心裡想要說的說出來了：

「爸，你和媽不用愁，明天你就答應他是了！」

這話的聲音很堅決，使為父母的一楞。

「怎麼？」他倆同聲的喊着：「你，你願意做活閻王小婆嗎？」

「我……」蓉女抑止住心裡的難過，抽噎地說：「我怎會願意？……祇是……我不去做小婆……他，他們也要我……去做丫頭的，做小婆……固然受氣，……做了頭也……也得受氣

本期目錄

果戈理及其名著（上）……耶戈
鄉長……頁斤
愛力圈外……雨村

大東書局
春季開學 大廉價
本版書：一折至五折
外版書：一折七扣起
文具儀器：特別便宜
三月一日起·一個月

一折書一班
中國存亡問題 三角五分
汪精衛最近言論集 三角
胡漢民最近言論集 二冊五角
吳稚暉最近言論集 二冊五角
戴季陶最近言論集 三冊六角
陳公博最近言論集 三角
褚民誼最近言論集 五角
黨國要人最近的幾封信 三角
孫文學說 二角
孫文主義研究集 六角
三民主義淺說 五角
三民主義大綱 一角

二折書一班
近世文選 精裝本一元六角 平裝四冊一元二角
國語文選 精裝本二元五角 平裝六冊二元
文章指南 五冊一元五角

三折書一班
學生文藝叢刊（第一卷彙編） 四冊二元四角
學生文藝叢刊（第二卷彙編） 四冊二元四角

四折書一班
學生文藝叢刊（第三卷彙編） 四冊二元四角
學生文藝叢刊（第四卷彙編） 四冊二元四角
學生文藝叢刊（第五卷彙編） 四冊二元四角
學生文藝叢刊（第六卷彙編） 四冊二元四角
學生文藝叢刊（第七卷彙編） 四冊二元五角
一個女劇員的生活 六角
平淡的事 五角
秦淮河畔 四角
心的慘泣 五角
風雨之夜 五角
大學生日記 五角
出路 五角
絲棉被頭 五角
老處女 六角
第四者 六角
前線十萬 一元五角
法國代表平民短篇集 五角
現代日本短篇傑作集 七角
現代名家小說代表作 八角
我的一生 四角
死的舞蹈 七角

四五折書一班
青年讀書指導 二角五分
青年自修指導 五角
青年升學指導 五角
青年工讀指導 五角五分
青年職業指導 四角
青年服務指導 三角五分
青年成功指導 四角
青年生活指導 三角五分
青年修養指導 六角
青年酬應指導 三角五分
青年社交指導 三角
青年婚姻指導 六角
青年經濟獨立指導 六角
青年健康指導 四角

以現款購買為限
教科書預約書除外
各種優待券不適用
函購寄費加二多還少補
函購郵票十足通用

共和書局
大贈券
購書滿洋一元 贈送書券四角
購書滿洋五角 贈送書券二角
多購以此類推
雜誌畫報九折
辛墾書店 成立六週紀念
全部圖書 一律六折
空前未有 便宜購者 務請注意
共和書局
永漢北路 電話一二六五一

北大
北大參茸行
專賣正人參

●●●
巨壁生曬人參王
分份關東鹿茸片
頂大枝石柱溝參
新上市
取價向持公道
決不將貨就價
任由格價比較
便知實際貨好
總行在廣州市光復南路
營業部電話壹六四六弍

華華
第卅六期目錄
◁逢一日十一日廿一日發行▷
全國學生的救亡運動　經綸
世界失業問題之研究（三）　光
中國失業問題　李太
中國怎麼會窮？　孫家鼐
華僑人口之變動與經濟之關係　小翼
關於天體界的話　申福
悼忘者　林
姨太太　張明文
赴法途中雜記（續）　時甫
華華園地
墨子思想概述　黃福
意阿戰爭與我國外交　高占忠
笑與淚　芸夫
讀「救救中學生」　周鼎彝
幻影再來了　雪
生之哀歌　堯羽
定價
零售每冊五分
全年三十六冊 國內一元六角 國外三元二角
發行所 華華社 廣州惠福中路民星新街卅五號三樓 電話一五四四六
總代售處 北新書局 廣州永漢北路 電話一一〇三五
西南出版物編審會許可證審字第四二一號
中華郵政特准掛號認為新聞紙類

新民月刊
第一卷 第七八期
要目
柯鳳蓀先生遺文
一種人生觀　謝幼偉
美國復興運動之功罪　陳恩成
書院制度之精神與學海書院設立　張君勱
中國法律在東亞諸國之影響　楊鴻烈
學海堂述畧　古公愚
講舍脞談　瞿兌之
黃香鐵先生遺詩
● 每月一冊　全年十二冊 ● 各大書坊均有出售 ●

軍事政治校 運動會開幕盛況

昨日到會參觀者數千人
國技與軍事表演最出色

廣東軍事政治學校第一次全校運動大會、於昨(八日)上午九時在燕塘該校大操場舉行、是日天氣晴暖、又適逢假期、故到場觀衆極爲擠擁、自晨八時起、沙河路上、一時車水馬龍、異常熱鬧、事前由該校蓋搭來賓棚數座、幷派定政深班學員百餘人担任招待、各種布置、極爲完備、是日到場者長官有林主席雲陔、另男女來賓數千人、九時行開幕典禮、首由副會長林時清領導行禮如儀、繼由副會長代表會長致詞、林主席程委員利司令亦先後訓話、全體運動員宣誓後、由副會長率領全體職員運動員繞場一週、卽行宣佈開始運動、各種表演極形嫻熟、至於國技表演、軍事表演、尤屬別開生面、其中以傳振當表演拳術、最爲出色、其餘跑步、唱歌、刺槍術等表演、均令觀衆讚嘆不置、表演畢、舉行一百公尺初賽、鐵球決賽、千五公尺初賽、拉繩決賽、一百一十公尺高欄初賽、擲手溜彈決賽、脊裝跑初賽、二百公尺初賽、千六百公尺接力初賽等、

市當局 提倡壘球賽

中學訓練壘球運動

張遠峯氏、爲提倡市民壘球運動起見、日前特擬就意見書、請市府飭教局廣爲提倡、業由市府飭教育局辦理、查壘球運動、在青年學習、甚有裨益、教局近日除分飭市立各中學校、加以注意外、並函市體育會、舉辦壘球表演式比賽、以示提倡、

兩小足球隊 昨競賽情形

振強僅勝旭日隊
成績六與五之比

振強小足球隊、爲觀摩球藝、特函約旭日隊、於昨(八)日上午九時、在越秀山運動場、作友誼比賽、是日天氣清朗、各健兒均依時到場、球証銀笛一鳴、兩隊開始角逐、彼往此來、雙方戰情殊劇、是日振強健將、均親自出馬、甫接觸、振強首向旭日方面進攻、旭日因抵禦不力、連陷二城、休息後再戰、旭日隊不甘落後、努力反攻、先後收復失地、未幾、旭日隊又得罰十二碼自由球之利、由黃耀淦主踢、舉足一蹴、球遂應聲入網、旭日隊再接再勵、旋再建一功、振強諸將、以先勝後負、情有不甘、於是力圖進取、何兆誠振臂一呼、舉足叩關、遂得一球、將屆完場、振強隊又連勝二球、遂以六比五獲勝、茲錄雙方陣容如左、

(振強隊)
李啓新
冼宗駒　譚倫章
湯仲光　何兆誠　余國駒
梁伯農　鍾拉　王少林　余毅　余國彰

(旭日隊)
余肇鑅
鄧金陵　陳汝驥
梁祺紹　袁華炳　陳自球
余業均　胡楊潤　黃耀淦　梁安　溫其慶

梅菉球隊 赴隣縣比賽

本月七日首途
一行二十五人

梅菉體育會自成立後、關於球類之訓練、會務之整理、甚爲積極、茲爲與各縣健兒觀摩球術起見、特組織排足籃絨等項球類旅行隊、於本月七日啓程、前赴茂名、信宜、電白三縣、作友誼比賽、昨已分函各縣縣長轉知當地各學校各體育團體準備一切、聞該隊共計隊員二十五人、此行約須旅費、均由周委員等捐助云、

東渡記者 體育訪問記

織田縱談世界體育大勢

十七日下午、京報記者譚邦傑與孫寶章在大阪朝日新聞社參觀過後、便以名片請該報的運動部編輯織田幹雄一談、在會客室坐了不一會、推門而入者便是名滿天下的日本田徑柱石織田君、在外表上、溫文儒雅、身材不高而富於書生氣、誰也看不出這人曾經霸於世界跳躍界、奪過世運會冠軍、保持過世運紀錄、

實際上、以織田之中常的體格、而能造成三級跳十五米五八、跳遠七米五二、撑竿跳三米九十、跳高一米九一、百米十秒八、高欄十五秒五、這在體育界內行人看來、也不能不詫爲奇蹟、同時也就可以想到此君在技術方面的研究、是如何地深刻了、

日本田徑賽今日之能在世界舞台上活躍、幾乎可以說是織田一手提拔之功、遠在一九二四年、織田在比京第七屆世界運動會爲日本奪得一分(三級跳第六)之後、日本田徑遂駸駸乎而有生氣、迄一九二八、織田復在荷京第八屆世界運動會中奪得三級跳冠軍、回國後、努力於指教新進選手、一時日本田徑成績、爲之大進、而後進者輩出、日本過去名將如南部、西田、大島、木村(高欄)住吉(高欄)等、至今都仍以織田老師相稱、

近三四年興起的一流名手、更不必說、都以晚輩自居了、一九三二年落杉磯世界運動會以後、織田遂正式下野、除在報館任職之外、復不定期地擔任訓練「國手」之責、他本人久矣不復登沙場、但據他對記者說、偶而在小運動會中試做表演、則成績也不見得退步多少、他自信如果重新再幹、仍能產生可觀的成績、

握手落坐後、開始會談、織田君雖然在大學時代專修英文、然只善於譯文而不善於會話、故記者底問題和他底解答、都由孫君居間以日語翻譯、

記者先問到關於日本準備世界運動會的近況、因爲織田君負責於田徑界、所以他底回答限於田徑賽一項、他說日本遠在前年、已經選出第一第二兩隊候補選手、至去年又重選一遍、至去冬選精去糟、一共選了五十三名、遂舉行冬季合宿訓練、這訓練一方面爲保養體力、一方面爲精神訓練、所以挑了一個傍海濱的廟做爲宿舍、合宿現在已解散了、但在本年四月後仍將重新召集、正式施以訓練、所選定的五十三人不一定全派去德國、在一兩個月後將再舉行一次決選會、預備選出田徑選手四十名左右、但這次決選會幾乎是專爲這一批選手設立的、其他新進選手、若非特別的好、多半沒有入選之望、記者順便問到關于撐杆選手西田(四米三十)之入伍而復出、到底是怎麽回事、織田君說、西田被徵入伍、照例是一年內不許離營的、西田在世運會很有奪第二三名的希望、一般人都認爲可惜、不過西田以前有氣管炎的舊病、所以入營一日、就特許免役了、

記者又問他、日本對於八月間的鄂會、到底抱着什麽樣的希望呢、這問題使他微笑着思索了許久、隨後他說、田徑賽方面、美國第一、芬蘭第二、幾乎是顯而易見的趨向、日本底目標、是奪取第三席、與日本實力相當而免不了彼此有一場血戰的、有英德法三國、瑞典如果戰績良好時、也有爭奪第三席的資格、至於日本比較有希望的項目是跳躍與長跑、尤其三級跳與馬拉松長跑、都有優勝的可能、

廣西選國術選手 參加世運會

選定後由省府保送

南寧訊、第十一屆世界運動會、于本年八月在德國舉行、中華全國體育協進會、決定選拔舉重選手四人、國術表演選手六人、該會昨特函請廣西省政府選派前項人材、以便選拔、省府已函請省國術館查照辦理、關於選送所需一切用費、由本年總預備費項下開支、現省國術館已依照章則選拔、選定後卽請省府保送、

青年會 國技班定期開辦

青年會舉辦之國技班聘陳蓮柏爲教授、報名參加練習者百餘人、定于十一日開始教授、查所授之拳術、計有少林拳、莫家拳、太極拳等、

工友籃球隊誼賽

民大隊勝廣東中學
成績三十二比十二

民大第二學院工友籃球隊、於本月八日下午一時、應廣東中學工友籃球隊之約、會師於廣東中學球場、球証召集雙方列陣畢、銀笛一聲、卽行開始、廣東中學中鋒王唐、先開紀錄、民大江海、還以顏色、巳而李江龍、又中一球、上半場、十四比十、民大佔先、易場再戰、廣東中學努力反攻、奈民大五將、守衞森嚴、屢攻弗克、全場結果、民大以三十二比十二獲勝、雙方陣勢如下、

(民大)

		得分	犯規
右鋒	江海	十二	○
中鋒	隆永祥	十四	二
左鋒	劉學鏞	二	○
	劉頌恩	二	
右衛	李江龍	二	一
左衛	蔡忠迪	○	一
	賀廣林	○	○
	總分三十二		

(廣東中學)

		得分	犯規
右鋒	徐友	六	一
中鋒	王唐	四	三
左鋒	徐柏	二	○
	何如	○	○
右衛	吳祝	○	一
左衛	伍波	○	一
	陳凌	○	○
	總分十二		

梅菉體育會 徵求第二屆會員

本月廿六日開始
聘定各徵求隊長

查梅菉體育會第一屆董事會、係去年五月十二日選出成立、迄今又將一載、關於第二屆會員、亟須計劃徵求、昨經該會總務部主任擬具辦法八項、提出第八次董事會議議決照辦、并聘請周景臻爲徵求隊第一隊長、吳文獻爲第二隊長、梁少梅爲第三隊長、王君恪爲第四隊長、王廣軒爲第五隊長、馮景中爲第六隊長、歐鍾岳爲第七隊長、林應澧爲第八隊長、王鴻鑑爲第九隊長、譚業波爲第十隊長、陳智乾爲第十一隊長、招俊爲第十二隊長、劉壽增爲第十三隊長、茲將該項辦法採錄於下、

梅菉體育會徵求第二屆會員辦法

(一)梅菉體育會(以下簡稱本會)爲徵求第二屆會員辦理利便起見、訂定本辦法、(二)徵求第二屆會員、由第一屆董事會負責辦理、(三)徵求會員照會章第二章第五條之規定、分下列各種、1.永遠會員、捐助會費一百元以上者、2.名譽會員捐助會費五十元以上者、3.贊助會員每年繳納會費十元以上者、4.普通會員每年繳納會費一元以上者、5.學生會員每年繳納會費二毫以上者、6.軍警會員每年繳納會費二毫以上者、(四)設徵求隊若干隊、每隊設隊長一員、聘請本市各機關長官各法團主管人及在社會上有名譽者担任之、(五)徵求會員期間由民國二十五年三月二十六日開始至二十五年四月十日止、(六)第二屆會費收據、由本會印備送交各隊長塡給各會員收存、收據式樣另定之、(七)各隊長應於二十五年四月十五日以前、將經手徵求會員數目連同存根會費等、函送本會總務部核收、以便彙編第二屆會員名册、召開會員代表大會、(八)本辦法如有未盡事宜、得由常務董事酌量修改、提請董事會議追認之、

紅牌
上等國貨名煙

牌子老
物質好
價錢廉

三興烟公司製

尺牘文範

照下列定價 一律廉售對折 三月底止

大廉價

尺牘範本
- 現代社交尺牘大全 二册 定價二元
- 現代尺牘大全 精裝 定價一元五角 平裝 定價一元二角五分
- 普通新尺牘 六册 定價九角五分
- 新式普通尺牘 二册 定價三角五分
- 普通尺牘大觀 一册 定價六角
- 廣註寫信必讀 一册 定價三角
- 尺牘句解 一册 定價三角
- 商業新尺牘 二册 定價三角五分
- 現代女子書信 一册 定價六角
- 新體女子白話尺牘 二册 定價三角五分
- 女子新尺牘 二册 定價四角

名人尺牘
- 小倉山房尺牘 四册 定價八角
- 秋水軒尺牘 二册 定價四角
- 雪鴻軒尺牘 二册 定價三角

兒童尺牘
- 現代兒童尺牘 二册 定價各二角
- 兒童白話尺牘 二册 定價三角
- 繪圖兒童新尺牘 二册 定價三角
- 初等白話尺牘 二册 定價二角五分
- 初等新尺牘 二册 定價三角
- 現代小學生尺牘 二册 定價二角五分
- 現代學生書信 一册 定價四角

- 現代初級學生尺牘 二册 定價三角
- 現代高級學生尺牘 二册 定價四角
- 新學生白話尺牘 二册 定價三角五分
- 學生新尺牘 二册 定價三角五分
- 新式學生尺牘 二册 定價三角

文範
- 兒童作文初步 二册 定價二角五分
- 新法作文指南 二册 定價三角
- 新法作文捷訣 二册 定價三角五分
- 現代初小學生文範 四册 定價三角五分
- 初等學生文範 四册 定價五角
- 初等作文新範 四册 定價四角
- 初等論說新範 二册 定價三角五分
- 新式作文範本 二册 定價三角五分
- 高小學生文範 一册 定價三角
- 高等學生文範 三册 定價五角
- 學生應用文範 二册 定價四角
- 高等作文新範 三册 定價六角
- 高等論說新範 二册 定價各四角半

印有廉價書目備索

世界書局發行

(34)25.2.10.

鷓鴣菜全國兒童健康比賽入選者照片

名次	第弍名
姓名	安定
年齡	五個月
籍貫	江蘇上海
家長	安阜農
住址	上海圓明園路二〇九號二樓

本藥房兒科專藥鷓鴣菜出世以來十有餘年行銷全國及世界各埠叨蒙各界樂用此次贊助兒童年舉行全國兒童健康照片比賽承各界不棄惠然參加計收到比賽照片十萬零四百餘幀皆曾服鷓鴣菜而轉弱爲强者入選者二千餘名業已在各報公佈現再將入選照片順次登出以作鷓鴣菜效驗的鐵證

滬粵港 宏興大藥房啓